臺灣日日新報 夕刊
四月二十二日
夕刊定價一部二錢
編輯兼發行人 佐々木 …
發行所 臺灣日日新報社
基隆支局 臺中支局 臺南支局 花蓮港支局 大阪支局 東京支局

新 カーボン ゼネラル
明鮮・久耐

刷新氣分を横溢させ 地方長官會議開かる

總督、長官から訓示

小林總督の本島統治に對する所信を闡明し併せて各州知事、廳長よりも統治上の實際的意見を求め以て統治の具體的方策達成に資すべき全島地方長官會議は二十二日午前八時半より總督府正廳で開催、小林總督、森岡總務長官以下各局長及び府内課長、高等法院長、同檢察官長、府外より植場軍司令官、臺北高等法院長…（他）地方面より藤田（台北）赤堀（新竹）松岡（台中）川村（台南）内海（高雄）各州知事、藤村（花蓮港）大島（台東）林田（澎湖）各廳長出席、劈頭小林總督起つて皇國精神の徹底と最近内外の經濟情勢より見て本島の工業化が必要なる所以を強調する旨の訓示を為し、引續き森岡長官より約五十分に亙り總務、文教、殖產、地方財政の運用、警、島民教化、その他教育、警察、產業經濟の各般の事項につき總督の訓示の内容を敷衍して訓示と為し約十分間休憩、九時四十五分再開、森岡長官議長席につき指示事項の説明に移り矢上書記の朗讀に續いて内務局提出の各項につき山縣局長の説明があり、質疑應答の後議長の指示により今回の地方制度整理に關する民情、民心及地方財政に對する影響につき五州知事藤村花蓮港廳長より發言があり、終つて再び指示事項に戻り第八項郷備教育禁止勵行に關する件まで説明を終り零時十分一旦休憩、玄關前にて總督を圍んで一同記念撮影を為し長官官邸における愛婦赤十字共同主催の午餐會に臨んだ

小林總督の訓示

内は庶政を刷新し 南支南洋とは善隣

本日茲に各位の會同を煩して親しく本官の所信を述べ、且各位より意見を求めて統治の具體的方策の達成に資するの機會を得たるは本官の最も欣幸とする所なり

惟みて惟るに改隸茲に四十有三年、始政爾來として八紘に暉き、聖明の恩澤益々洽く、長く皇治に島民の慶福に繋るあらせらる、大業廣大、眞に恐懼感激に堪えず、我等官民の任に在る者、夙夜を奉體し益々奉公の誠を致し以て聖旨を顯揚し、皇恩の萬一に報へ奉らんことを期せざるべからず

惟ふに帝國の使命は東亞の安定勢力となつて東洋の平和を確保し、延いて萬邦協和、世界平和の大理想實現に貢獻せんとするに在り、今や我、皇國の御稜威と國民の精勵努力とに依り國力大に充實し、國際的地位は頓に重きを加へ高邁なる使命の達成に邁みつつあるは洵に同慶に堪へざる所なり、然れども顧て現下帝國内外の情勢を考察するに極めて多事多端にして前途の萬難を排して克く帝國の使命を達成せんには異常の決意と努力を要す

此の秋に當り帝國南門の鎖鑰たる本島の使命は愈々重大なりと言はざるべからず、須く上下一致本島の特殊地位を確認し、大に庶政を刷新して國力の充實を圖り、南支南洋との間に處して經濟關係の增進に努むべきなり、しかも帝國國運の全きを期せんが為には國防の充實を圖らざるべからず、國防の事たるや則ち其任ありと雖島民をして常に之に協力するの覺悟と訓練を保たしむること最も肝要なりと信ず

抑々國體の本義を明徵にして民心の歸趨を明示し、一視同仁の聖旨を奉體して同化の實を擧ぐるは常に台灣統治上不動の大方針にして改隸以來未だ渝ること無し、殊に帝國の使命と台灣の地位と現下の情勢とに鑑み五百萬島民打つて一丸となり、齊しく皇國民たるの資質を啓發し、相携へて國運の興隆に貢獻するの覺悟を新にするは最も緊要の事に屬す、之が為には汎く皇國精神の徹底を圖り普通教育を振興し、言語風俗を匡勵して忠良なる帝國臣民たるの素地を培養し、併せて多數健全なる任國人を醸成して淳良なる民風を振作するを要す、而して之が指導監督に當るべき官公吏は常に率先範を示して島民を誘掖獎勵するのみならず、品性の陶冶と識見の透徹を圖り眞に師表たるの實を備ふるに努むること肝要なり

本島に於ける產業經濟の發展は最近特に著しきものあり、殊に從來各般の努力に效せる農業資源の開發は顯著にして眞に本島經濟發展の根幹となせるものと云ふべし、然れども内外產業經濟發展の趨勢に鑑み台灣產業亦單り農業依存を以て滿足すべからず、而して最近の經濟事情は單に局地的見解の下に產業の振興を企圖するを許さず、宜しく全日本產業の現状に立脚して適地適業の趣旨に依らざるべからずと雖も亦大に視野を擴げ地に着目し大に工業の振興に意を用ひ之が助長獎勵に努めざるべからず、今後は須く先人未到の天地に著目し大に工業の振興に意を用ひ之が助長獎勵に努めざるべからず

豐富なる南支南洋の資源と其の廣漠たる天地とを對者とする諸產業の勝運開發に力を注ぎ進んで海外市場の開拓に努むるは最も緊要のことなりと信ず

以上所信の一端を述べて訓示と為す、各位宜しく克に本官が任の厚旨を體認し、併せて時局を勘察したる上台灣の使命達成に戮力協同せられんことを望む

小林總督の訓示（地方長官會議で）

指示事項

一、國民防衛に關する件（内務局）
二、地方團體と各種團體との連繫に關する件（同）
三、稅制改正に伴ふ歲入增加額の使途に關する件（同）
四、台灣都市計畫關係法令運用に關する件（同）
五、初等普通教育の普及に關する件（文教局）
六、實業補習教育普及充實に關する件（同）
七、體育振興に關する件（同）
八、郷備教育の禁止勵行に關する件（同）
九、婦人教化の徹底に關する件（同）
一〇、青年教育の振興に關する件（同）
一一、方面委員制度擴充に關する件（同）
一二、稅制整理に關する件（内務局、財務局）
一三、台灣拓殖株式會社に關する件（財務局）
一四、牧野調査設置に關する件（殖產局）
一五、豚コレラ防遏統制に關する件（同）
一六、警察官紀の振肅に關する件（警務局）
一七、衛生思想の普及向上に關する件（同）
一八、圃田の整備擴張に關する件（專賣局）
一九、藥酒類似品取締に關する件（同）

注意事項

一、地方豫算執行上認可を要する事項に關する件
二、地方豫算の繰越使用に關する件
三、營業稅附加稅に關する件
四、召集並に徵發事務檢閲勵行に關する件
五、國有財產法施行に關する件
六、河川工作物維持管理に關する件
七、官吏が水利組合の役員たることに關する件
八、台灣國立公園候補地風景維持に關する件（以上内務局）
九、學校諸設備の整備に關する件
一〇、御下賜金記念事業の指導監督に關する件
一一、國語常用の促進に關する件
一二、公益法人監督に關する件（以上文教局）
一三、無免許金融業者取締に關する件
一四、信用組合の金利引下に關する件（以上財務局）
一五、無斷開墾の取締及防遏に關する件
一六、役馬利用に關する件
一七、傳染病院及隔離病舍の施設整備に關する件
一八、專賣取締に關する件
一九、樟樹植栽に關する件
二〇、黃色種葉煙草耕作に關する件（以上專賣局）

林内閣は飽迄強氣に乘切る

特別議會の準備進む

【東京二十二日發】總選擧を前にして政民兩黨の反政府的空氣は相當濃厚なものあるが、政府は總選擧後の情勢を靜觀し選擧の結果如何に拘らず飽くまで強氣で乘切る方針の下に特別議會の準備を進めつつあり、林首相の意向としては特別議會は第七十議會の延長と看做す建前から二週間前後とし、主として第七十議會で不成立となつた諸法案の總案を附ける程度に止め、現内閣獨自の諸案は成るべく以上成るべく多數の政策を提出すべきで會期も許す限り長期とした希望的意見もあり、兒玉遞相の如き召集が八月に入れば寵り案の提出も不可能でない旨を仄めかしてゐる、然し乍ら特別議會召集期を繰りに選らせ又は既に樞府及び政黨に反對の空氣あり、且つ十三年度豫算編成の關係上特別議會に對し重點を置き得なくなるは必然で、結局特別議會はあつさり切上げ、林内閣獨自の政策も企畫院の新設に伴ふ追加豫算、選擧法改正の一部を提出するに止め主力を通常議會に注ぐものと見られる

政友公認實數 二百二十名

【東京二十二日發本社特電】政友會は二十一日北海道三區田代正治氏を公認候補に追加した、之で公認總計は二百二十六名となるが此のうち村上國吉、渡辺照平兩氏は公認せるも立候補に至らず、又岡田伊太郎、田辺熊一、青木雷三郎三氏は立候補を辭退、清水銀藏氏は死亡のため六名を減じ公認實數は二百二十名となつてゐる

守備隊司令官新竹へ

【新竹電話】岩松守備隊司令官は二十二日午後四時自動車にて來新驛前塚越家旅館に一泊し二十三日湖口演習場へ向ふ豫定

川越大使は本月二日上海發

重要進言の爲め歸朝

【南京二十一日發同盟】川越大使は二十二日午前七時五十分南京發上海に赴き五月二日上海發歸朝するに決定した、川越大使の今回の歸朝は日支交涉の決裂後支那側の情勢に多大の變化を生じ、又經濟提携問題の表面化するなど今後日支關係の樹立につき慎重考慮する點多々あるに鑑み、これが實情を佐藤外相に報告するとともに我が對策につき重要進言をなすためで、その内容を重大視してゐる、而して現在の狀況では支那側は政治關係の調整を先決問題とすると唱へるのみで經濟提携その他について具體的態度を明かにせず、專ら右に對する日本側の反響を注視しつつある狀態なので川越大使としては
一、日本側が支那の要望を容認する場合、支那においても日本の希望に協力する意圖ありやありとすればその程度如何
一、經濟提携の可能性とその範圍
一、英、米、ソその他の對支活動とその影響等
を詳細説明し今後の支那の出方に處すため我方としては確乎不動の政策を速かに決定し局面を積極的にリードする必要あることを進言するものと見られる、右に關し川越大使は二十一日午後左の如く語つた

余が如何なる意見を具申するかは今言へぬ、日支國交の打開に就ては昨年の交涉當時に比し困難は除去されたとは思はぬ、問題は非常に複雜だ、歸任は何日になるか判らぬ

ソ聯支那に進出 邊境を獨占か

英國とも諒解成り 駐支大使大童で工作

【上海二十一日發同盟】駐支ソ聯大使ボコモロフ氏は四月初め歸任以來國民政府と屢次會見をなしソ聯の對支工作の急速な實現に努めてゐるが確聞するに同大使は四月八日より四月間上海總領事館に首腦部を參集せしめ本國政府の新方針を說明しこれが具體化につき重要協議をなした、右會議において決定された對支工作の大綱は左の如くであると言はる
一、ソ聯は石油、ガソリン及び重工業機械類を支那側に供給する
二、迪化蘭州間に鐵道を敷設する
三、外蒙ウランバートルより甘肅陝西へ定期航空路を開設する
四、漢口、廣東のソ聯領事館を再開する
五、ソ支通商條約の締結に關しては
（イ）一般的通商條約は本國より代表者を派遣して支那側と折衝せしむ
（ロ）通商條約の締結に當つてはその重點を辺境地方に置きソ聯の特殊的地位を充分に發揮せる條約を結びこの方面におけるソ聯勢力の擴大強化及び通商の獨占を圖る
而してソ聯は右計畫の實現に當つては英國とも結んでソ、英、支三國のタイアツプに依り決定的對支進出を實行せんとするもので之に關するソ、英間の折衝は現地において為されるとともにモスクワ、ロンドンにおても並行的に進められる模樣であり、愈々表面化せんとするソ聯の對支新工作は列國注視の的となつてゐる

ソ聯大使館に武官を常駐

【上海二十一日發同盟】駐支ソ聯大使ボコモロフ氏は去る十七日南京入りとともに王外交部長外國民政府首腦部と數回に亙り會見した結果支那側との諒解成立し南京のソ聯大使館に海軍武官及び航空武官を新に駐在せしめることとなり五月中に兩武官はモスクワより來任することとなつた、之はソ聯の對支新工作の中心が那辺にあるかを物語るものであるとして列國の關心を集めてゐる

獨空相羅馬へ

【ベルリン二十一日發同盟】ドイツ空相ゲーリング氏は二十二日ベルリン出發ローマに向つた、五月早々行はれるムツソリニ、ヒトラー兩氏會見につき下打合せを遂げるためである

日高參事官赴任

【東京二十二日發】駐支大使館參事官に新任された日高信六郎氏は二十二日…

その日その日

○台灣官界チヤンピオンの集りである、何かな、いい思案工夫も出ようといふもの
○總督訓示、說いて餘す所なし、その際到、その方寸を天下に、統治の要諦を要らしめよ
○高文合格者にさらに甲號、乙號内號の名稱を說、人間をそこまで細かく分けねばならぬものか
○人材ならドシく拔擢起用するがよい、それが現代日本の切実なる要求であり、時代の風潮である
○隔月から毎月へ、それから何は、朝夕二回なんてことになり、「ちよつと内地へ」「ちよつと上海へ」が實感を伴つて來る
○滿目爽綠の初夏に、猟奇獵色の任事件續出、話題にしては少しく深刻すぎる

人事

▲赤堀鐵吉氏（新竹州知事）二十二日午後來北（鐵道ホテル）
▲松岡一衛氏（台中州知事）宇野課長と共に二十二日朝來北（鐵道ホテル）
▲砂留忠信氏（高雄州地方課長）二十二日來北（鐵道ホテル）
▲阪本治郎氏（帝國製麻、台灣製麻各重役）二十二日中部より來北（鐵道ホテル）二十四日高千穗丸で内地へ
▲末廣幸次郎氏（沖縄製糖常務）二十二日金瓜石へ

無絃琴

二十二日から開かれた地方長官會議、初日劈頭に、小林總督は堂々たる音吐で、訓示を讀みたが威風颯爽、その肚から迸り出る朗々たる音吐で、訓示を讀みたが威風颯爽たるもの、さすがに「海軍大將」昔の「司令長官」を偲ばせるものがあつたといふ▲然るにその訓示を見ると、細心にして周到、隅々まで一言の無駄もなく、而も讀めば讀むほど味のある含蓄をふくみ、全篇を貫いて脈々たる氣魄が溢れてゐるところ、天晴れ政治家の貫祿を示してゐる▲ところで、この訓示の作成に當つては、總督もかなり意を用ひたものと見え、會議所管の山縣内務局長を自室に呼び、親しく自分の意見と抱負を述べ山縣局長に之を綴らしめ、而して別に自ら筆を執つたものをも用意し、雙方照し合せて、最後の決定をなしたといふ▲實に細心な總督の風貌を語る一插話であらう

愛すべき哉 (166)

武田麟太郎
挿繪 富永謙太郎

病床日記（十六）

翌日は、窓際もあのやうに亂暴であつたことを後悔してゐる風であつた。しかし美也子には全然言葉をかけようともしなかつた。

夜つぴての、一睡もしない看護にも倦まず、彼女はなほも病床に付ききつてゐた。

「――お休みになつては如何です私たちがゐるんですから」

洋子は笑つて、彼女にすすめた。

「――ありがたう、でもちつとも眠くないんですよ」

さう云ふ眼は充血してゐたし、來るときの汽車の中で聞いたやうな不幸が、先生の身の上に起るのではないかと、美也子はうろうろするばかりであつた。彼女には略則なぞと云ふことは、大變な恐ろしい病態に考へられた。

「――あなた、奥さんですか」

院長は一通り見立てがすむと、美也子の方へ向いた。

彼女は返事に困つた。いや、困る筈はないのだが、病人が聞いてゐて何か云ひ出したくなるやうな刺戟を與へるのを恐れたのだ。

そのまま夜が來た。美也子は居辛いのを押して、もう一晩枕許に居ることにした。すると、九時すぎに窓際は呼吸苦しい過ぎる部屋の空氣に耶つてぢりぢりして來たらしく、顔色は心勞のために痛々しくやつれてゐた。だが、彼女は、もう今日の夕方か、遲くとも明日の早朝にここを出發しなければならなかつた。大阪興行は三月一日からであるが、それまでに稽古の繰返しもあるし、下阪の準備で毎月小屋に出なければならなかつたからである。そんな慌しい間の休暇だから、彼女はひとときでも窓際のそばを離れたくなかつた。さうするより他に愛情の示し方もなかつた。

それにも拘らず、窓際は彼女を無視する態度に出てゐた。いろいろな用事も、洋子たちや看護婦に云ひつけると云つた始末なのだ。水が欲しいと云ふので美也子が吸ひ口を口へ持つて行つてやると、顔を歪めて、いらぬと云つたり、彼女の立ち動くのをうるさささうに眉をしかめたりした。土產の菓子なぞも、わざと捨ててくれ給へと洋子に云ふやうな意地惡をするのだ。

その夕方、再び窓際は喀血した。東京から院長の出張日に當つてゐて、彼は破れた肺臓をいたはるやうに、ながながと診察をしてゐた。

「――君はいつまでそこにゐて僕を悩まさうと云ふんだ」

と、云ひだした。

「――さつさと消えて貰ひたいんだ」

「――よくわかつてをります、あしたはここを出て參ります、それまで置いて下さいませんでせうか」

「――居るのなら、一年でも二年でも居ろ、そんなごまかしのやうな居方は困る」

さつき、もつと病状が惡化するやうならば、芝居も何もかも捨てて、ここに居つづけようかと思つたのだ。窓際にさう云はれるとまたもそんな氣持になつて來た。

まだ病人は昨日のやうなことを怒鳴びたさうにしてゐた。彼女は昨日のやうなことを惹起してはと察し、看護婦を呼んだ。

洋子たちは彼女に、病室から出るやうに云はざるを得なかつた。

「――お氣の毒ですわ、なぜ窓際さんはあんなにあなたにひどく當るんでせう」

洋子は同情にたへぬやうに云つた。

上り列車の汽笛が響いて來た。

謎の工場主失踪事件
殘虐な犯罪暴露
六年目に　妻女と傭人捕はる

去る昭和七年五月以來事業不振の爲め失踪したと傳へられる現在坪井マンテックス工場となつて居る台北市堀江町當時旭石鹸工場主木越忠作氏（當時四八）を廻つて最近怪奇な噂が立つて居るのを去る十七日夜南署風紀係本多巡査が聞き込み事件は同署の手に移り中原司法主任指揮の下に峰下、澁谷兩刑事が中心となり捜査の結果二十日朝當時木越氏に傭はれて居た齋川徳治（三七）が現在円山しじみ茶屋の自動車助手をして居るのを引致取調べると共に現在東京へ遊びに行つて居る木越氏の妻セイ（四一）へ手配中の処二十一日朝東京原宿署へ引致した旨の入電があり、此処に第二のお鯉殺し事件にも似た愛欲絢巻が繰り拡げられることとなつた

白骨事件に絡む愛慾絵巻

事件は昭和九年十二月三十一日にさかのぼる、現マンテックス工場内、モーターを据ゑつけてある場所の下の九尺直径の鋼鐵製タンクを十三尺直径のものに増設する為め閉鎖中の工場を整理中、鐵板の直ぐ側より、頭手をひつたり體の周囲につけたと思はれる人の白骨死體が現はれ作業中の人夫を驚かし、骨は直ちに掘り出され、其の時人足の一人が金の入歯を二、三本抜いて賣り捌つた事実がある、骨は直に收められ、マンテックス工場より金を出して万華の寺院に收められ、其の時幾多不審の点があつたが、そのままになつて現在に至つた、事件は猶前にさかのぼる、木越氏は旭石鹸工場を経營して島内各地方との取引により、一時事業は隆盛に向つて居たが數年前島都に吹き荒んだ暴風雨の為め地方との連絡が絶たれ、之が大打撃となり、事業はとみに不振となり昭和二、三年頃工場擴張の為め八甲町一丁目坪井氏から六千円を借りて居た關係上、木越氏は石鹸會社を閉鎖し、此処に坪井氏其他と共同で、マンテックス工場を經營する計畫を樹て、其の創立委員會が昭和七年四月名古屋で開かれ、其の時木越氏も會に列席し五月帰台した

白骨の主と傳へられる木越氏

其の時同じく創立委員會に臨み現在マンテックス工場内に働いて居る某氏は同年五月十九日午後五時半頃木越氏を同工場に訪れ用談をなし帰宅し翌日朝訪れた時前記齋川は主人は外出して居る旨を報じたが夫以來失踪を傳へられて居るのである、當時工場は閉鎖されて工場内には木越氏、其の妻、齋川及び木越氏の子供が二人居た切りである、木越氏失踪後此の四人はセイの実家前記円山しじみ茶屋へ帰り齋川は自動車の助手となり現在に至つたものである

此の白骨が工場建設前にあつたものとすればタンクを作る時發見されねばならず、金歯の点より見ても木越氏と似て居り當時事業こそ不振であれ木越氏が失踪せねばならぬ理由は認められず、セイと齋川との間には木越氏が名古屋へ出張前から關係して居た事実があり之等の点より追究の結果、齋川は遂に重大犯行を自白したらしくセイが帰台を待つて其の取調べで全貌が明かになるものと見られる

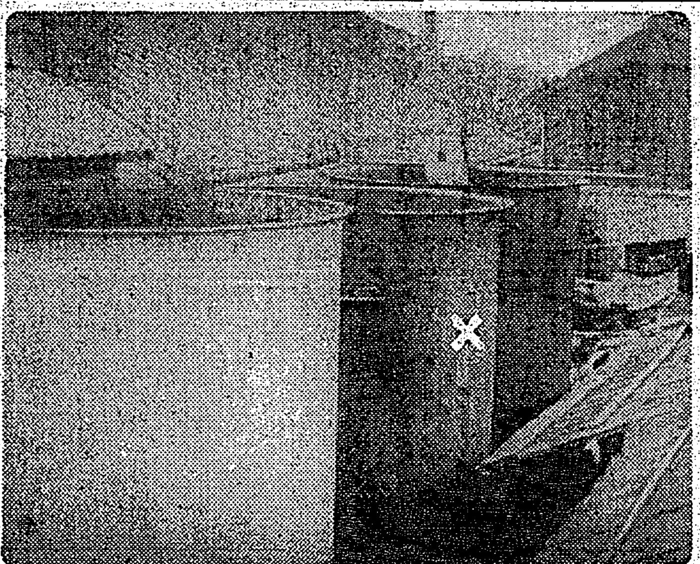
（寫眞は白骨發見現場タンクの横白骨の上に置かれて居た石鹸釜）

子が臨終の叫に　妻女卒倒の事實
木越氏失踪後は　齋川とセイは夫婦同樣

兩人の為め惨殺されたと思はれる木越氏は大阪の生れ、大正の初年渡台し全然教育無く漸く自分の名前を記す程度の教育しか無い人であるが仲々の敏腕家で、獨力で工場を經營するに至つた人であるが、反面とても小心な所があつたと云はれて居る、氏を知る人の話では二、三年前堀門で石鹸工場を經營して居るとの風評を聞いた事がある、と語つて居る、色の道ならいざ知らず、其の他で人の恨みを買ふやうな人ではないとも語つた、二人の子供と云ふのはセイとの間に出來たものでなく、兄の子を貰ひも一人は看護婦との間に産けた女の児で、男の子は昨年十月死亡し女の児は今尚しじみ茶屋に預けれて居る、セイはもと踏切番をして居たセイの父に木越氏が貸した金のかた同樣にして木越氏に貰はれたもの、セイの実家稲田一家の四人、姉妹を廻つては色々の噂が立つて居る、昨年十月當時中學四年の前記木越氏の養子実が盲腸で死亡したが、臨終の時「お父さんが招く〳〵」とうは言を云ひ夫を聞いたセイが卒倒した事実が有り、裏面に何かあるのではないかと當時噂されて居たものである、尚セイは上京後、代々木に居るセイの妹フク方に滞在中を捕へられた、齋川は埼玉縣生れ、継母との折合惡く、台灣で一儲けしようと渡台したが、職なく台灣神社附近で自殺をはかつて居る処をセイの一家のものに救はれ、次で、木越氏に紹介され同氏の使用人として働いて居たもの、木越氏無き後しじみ茶屋に來てからはセイと殆ど夫婦同樣の生活を營んで居た

晴れの文化勲章
拜授者近く決定
格式待遇も成案を得

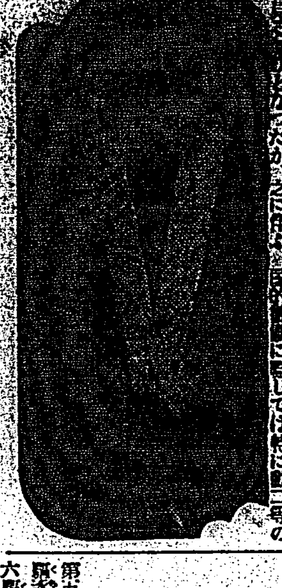

【東京二十一日發本社特電】愈々制定を見た文化勲章の拜授者に就ては豫ねて内閣、賞勲局、文部省等關係各方面にかて來る二十九日の天長節を期して是非光榮の第一回拜授者を決定發表したい意向で種々考慮を重ね大體七、八名の候補者銓衡を得たので近く正式決定を見ることとなつたが、之に伴ふ同勲章拜授者の格式及び待遇に就てはこの程漸く大體の成案を得るに至り宮内省から賞勲局に對し右格式待遇に關する宮内省の内意を通達した、之に依れば同勲章拜授者は同勲章の特殊な性質から場合に依り勲二等乃至三等程度の待遇を受ける事となり御大典其他の全國的慶事に際しては特に勲二等の待遇を賜ふに對し其他の朝儀に際しては一般有爵者同樣の待遇を受けずまた宮中恒例の御宴では賜饌御會、觀菊御會等には勲二等或は三等の資格者として召される事になるもので其他敍賀、三大節等にも同樣の資格を付與されるに決定してゐる

（寫眞は文化勲章）

第五水雷戰隊　二十六日基隆へ
旗艦の夕張以下入港

第五水雷戰隊旗艦の夕張、第十三驅逐隊の若竹、早苗、吳竹、第十六驅逐隊の朝顏は何れも二十六日基隆に入港し夕張は二十九日、其他は三十日出港の豫定となつてゐる、夕張は既に去る一月来港したが第十三驅逐隊は乘員殆ど交代し本年度初めての入港である因みに司令官以下幹部は次の通りである

司令官	大熊少將
戰隊機關長	奥村機關大佐
參謀	横山中佐
同	谷井中佐
同	平松機關少佐
同	三木大尉
夕張艦長	廣瀨大佐
同副長	外山中佐
第十三驅逐隊司令	植田中佐
若竹驅逐艦長	瀨尾少佐
早苗驅逐艦長	吉井少佐
吳竹驅逐艦長	小濱少佐
第十三驅逐隊機關長	河野機關少佐
朝顏驅逐艦長	青木少佐

天皇陛下あす　鐵問題を御聽取
伍堂商相を召され

【東京二十二日發】軍備擴充によつて鐵需要は益々世界的になり政府においても鉄の需給調節について對策を練つてゐる現状に鑑みくも天皇陛下にはこの程畏くも二十三日午後一時三十分から宮中表御座所に鉄の權威伍堂商相を召され約一時間に亙つて同問題に關し商相の奏上を聽召される事になつた

秩父宮兩殿下　傷病兵を御見舞
御仁慈に一同感涙に咽ぶ

【ロンドン二十一日加藤同盟特派員發】秩父宮同妃兩殿下には二十一日朝ホーヴの御宿舍を御出ましになり午後二時三十分ワーシングへドライヴ遊ばされ傷病兵を收容してゐるクキーン・アレキサンドラ病院を御訪問遊ばされ畏き御見舞の御言葉を賜ひ一同御仁慈に感涙に咽んだ

蔣介石氏入院
西安事變の際受けた　腰部打撲痛の手術に

【上海二十一日發同盟】蔣介石氏は西安事變の際打撲を受けた腰部の疼痛が未だ全治せず手術の必要あるので二十日夜中山醫院に入院した、約一ヶ月の靜養を要すると云はれる

峨眉公學校で慰靈祭

【新竹電話】震災二周年を迎へた竹東郡では二十一日峨眉、寶山兩庄合同主催の下に峨眉公學校に午前十時より慰靈祭を執行し花環、供物にて祭壇を埋め大關郡守、坂井警務課長外關係者五百餘名參列し盛大に行はれた

海務協會支部の役員會

【基隆電話】海務協會基隆支部では二十一日午後三時から公會堂に於て役員會を開催、基隆港海難慰靈式その他につき打合せを行つたが航海少年團の創設についても大いに力をつくすことになつたのである

床屋も値上か
南組合で協議

台北南理髮營業組合では二十一日午後八時から理容館に於て臨時總會を開き次の事項を協議決定した
一、料金値上の件
一、納税貯金に關する件
一、助手徒弟の奬勵及び處罰の件

因みに料金値上は諸物價の騰貴と增税等の關係によるもので十錢乃至二十錢ぐらゐの値上となるらしい

遭難の大隆丸を
燒棄の事實判明
二指導船に　船主側は大憤慨

【横須賀二十二日發本社特電】既報去る一月太平洋上を漂流すること四十二日、奇蹟的にも乘組員中僅か一名死亡したのみで他は全部救助され近來の大事件と騒がれた大陸丸遭難に際し當時救助に驅付けた神奈川縣水產指導船相模丸と宮城縣水產指導船宮城丸が現船に努めたが不可能なので磯部少年の遺骸を水葬にし船體は拋棄して帰つたとの報告により一般からその通り信ぜられた所事實は前記二指導船が大陸丸を燒き捨てて帰つたものなることがこの程暴露され問題化せんとしてゐる、之まで漁船の遭難事件は多數あるが燒棄てた例は全くなく倒にに漁業者間に問題となり兩指導船に對し猛烈な非難が起ると同時に大陸丸の船主側は悲憤慨し二十一日船主岩崎氏外二名が横須賀市船岡町磯田弁護士に法律的解釋を依頼する所あつた、右に就き相模丸關係者側は「曳船出來ぬのであれだけのものを漂流のままにしておくのは他の船の航行に危險だから處分したまでで、火をつけたのは宮城丸だ」と主張してゐるが若しこの處置が妥當とならば堂々公表すべきに拘らず殊更船體拋棄と偽つたのは曳航出來るのを殊更厄介の為め燒き棄てたのではなからうかとの疑ひを持たるるに至つた

燃えてゐる　寫眞に愕然
岩崎船主語る

【横須賀二十二日發本社特電】岩崎船主は語る
最初餘りのことに信じませんでしたが一昨日撮つた大陸丸の燃えさかつてゐる寫眞を見せられて全く愕然としました餘りにひどい處置ですこのままでは默つてゐられません

箱根丸入港
一日半遅れて

【基隆電話】郵船歐洲メール下り箱根丸は濃霧のため豫定より丸一日半も遅れ二十二日正午基隆に入港したが第二回國際勞働會議に出席する政府側顧問内務省社會局事務官永野若松氏、同勞働者側顧問内田文市氏等が其頃同船の形で乘り込んでゐた

苦力が多勢で　賃銀支拂要求

【基隆電話】基隆市と金包里間自動車道路開鑿工事に當つてゐる台北市中村組苦力頭基隆市大正町二五番地下の苦力五十四名は賃銀不拂に對する不滿あり斷然してゐたが遂に去る二十日代表十九名をあげて市附に對し未拂苦力賃四百三十七円の即時支拂を要求同組工事担當地域たる野柳からわざわざ徒歩で、大挙基隆に乘り込み來り騒語の説明に及び現場の苦力一同も又急氣態に入つた、交渉は夜に至るも終らず苦力側は先づ四分一支拂に讓歩したがそれに帰したが今後の成行は注目されてゐる

病豚の肉を　密賣か
保正檢擧さる

【基隆電話】基隆市眞町四番地保正蕭昭は自分で獸類の化成工場を經營してゐるのを奇貨とし正式の手續きを經ずして屠殺せる豚又は病死せる豚の肉を密に販賣して長年不正の利得をむさぼつてゐたとの聞あり二十一日夜遂に基隆署に檢擧され目下取調べ中

人妻が自殺
白痴の子故に

【嘉義電話】東石郡鹿草庄龍溪林洪氏貴（二）は孫がなくては困先に對して申訳がたたぬと非常に心配し白痴の息子に嫁を迎へようとして奔走したが何處からもきてがないため自分の産んだ子供が白痴なのは自分に責任があるとし二十一日午前十時頃自宅の臺所で我が家の不運を恨みつつ台湾刀をもつて左腹部を刺し苦悶してゐる所を家人が發見、直ちに嘉義醫院で手當を施したが同日午後三時頃死亡した

坐礁した昇平號

二十一日午後三時半、基隆よりシンガポールに向ふ途中淡水港行門正下角字尖子鹿海岸に坐礁した支那汽船昇平號は滿潮時を利用して自力離礁に努めたが離礁出來ず二、三日中にザルベージ船を回航し引下し作業を行ふ模樣である（寫眞向つて左昇平號）

洋裝研究所のバザー　京町児玉洋裝研究所のバザーは二十四、二十五兩日市公會堂で開催されるが出品は新デザインの婦人服婦人帽子供服、手藝品其他、開場は午前九時から午後九時迄の由

河瀨氏の送別會　國師出身有志發起による河瀨半四郎氏の送別會を廿五日正午江山樓に於て開催する、因みに同會は國師出身の懇親會を兼ねる筈で國師出身多數の出席を希望する由（會費は二円五十錢で當日持參の事）

定期航空
▲内台線上り便「富士」號は二十二日午前五時卅九分台北飛行場を出發、乘客は板倉勝朝、池田進、玉手亮一、中島清吉、芝原玄起、齋藤辰次郎、宮城仁四郎、濱野龍三、堀河篤の諸氏
▲島内西線下り便スーパー機は二十二日午前八時二分台北を出發、乘客は川村濟氏（弁護士）等五名

あすの天氣

台北地方　東の疾風曇時々小雨
北部　北東の疾風曇時々雨
東部　北東の和風曇後驟雨
西部　北の疾風晴後驟雨
南部　北の疾風晴

概況（廿二日）七七二粍の高氣壓は滿洲にあり南東に移動し七五八粍の低氣壓は北緯三〇度東經一二六度にあり東北東に進む模樣本島は南部が晴他は曇近海は南寄りの和風海浪は穩かであります

各地溫度（四月廿二日午前十一時）

宜蘭	二三・四	台中	二九・二
台東	二八・八	台北	二八・二
高雄	三一・一	基隆	二五・九
台南	三三・二	那覇	二五・六
澎湖	二七・二	鹿兒島	二一・九
阿里山	一六・五	長崎	一四・二
花蓮港	二九・三	石垣島	二八・二

今晩の映畫

◎國際館　夜十二時半上映
1 若き日　七時五分八時三十分
2 台日發聲ニュース　七時五十分
3 結婚設計圖　八時三十分

◎新世界館　夜十二時半上映
1 血戰一騎打　七時卅分
2 パ社ニュース第廿七報　七時三分
3 沙漠の復讐　七時四十分
4 喧嘩渡世　八時十七分

◎タイゲキ　夜十二時廿分上映
1 頓之助行狀記　七時十分
2 台日發聲ニュース　七時五〇分
3 桑港　七時十分
4 花嫁かるた　八時三十分

◎大世界館　夜十二時半上映
1 台日發聲ニュース　六時半分
2 氣まぐれ夫婦　六時五十分
3 極樂花嫁塾　七時四十分
4 パラマウントニュース　八時四分
5 ジャングルの女王　八時三十分

◎芳乃館　夜十二時上映
1 白牡丹　六時五十分
2 聯合大毎ニュース　七時二十分
3 やきもち合戰　七時十分
4 雪夜の謎　八時半分

謹告

弊社儀今般營業一切ヲ基隆市役所ニ讓渡致ス事ト相成候ニ就テハ甚ダ勝手乍ラ左記ノ通リ御願申上度
一、回數券及定期券ハ四月二十日限リ發賣ヲ停止仕候
二、從來發賣ノ前記乘車券ハ五月三十日マデニ使用願上度右期日以後ノ未使用分ニ對シテハ使用ヲ停止シ六月十日マデニ弊社ニ於テ發賣價格ヲ以テ買戻シ可仕候間御持參被成下度候尚六月十日以後ノ買戻シハ無效ニ付爲念申添候
昭和拾貳年四月二十日
基隆市眞砂町三番地
基隆乘合自動車株式會社

本夜はハゴロモのサービスデー
明日より二日間臨時休業致します
ダンスホール羽衣會館

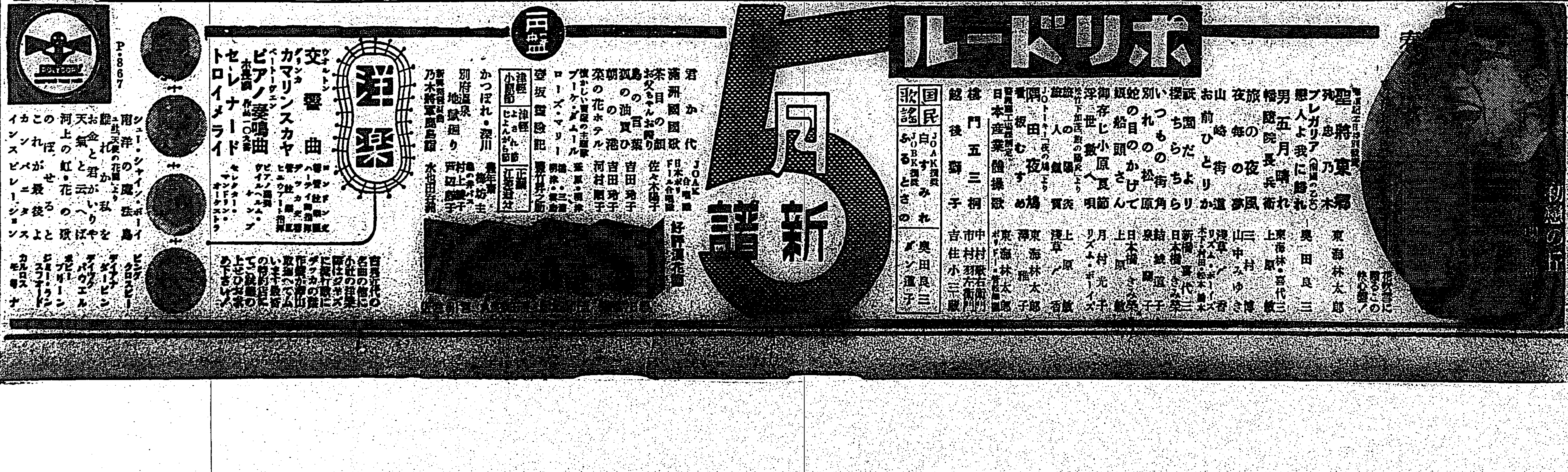

（第三種郵便物認可）

家庭と婦人

思ひ通りになる 電氣照明の點滅

(1) 家庭電化について

先般来台した九州帝國大學助教授野田健三郎氏は遞信部嘱託として一連の講演を試みた、氏は講演の前半に於て家庭電化の必要、電化して行く上に存在する障碍、併しそれは突破出來ること等を面白く説いて居るが、ここにはそれを割愛して後半のみを連載する

家庭の電化と言ひますと、何でも電熱器を使つたり、或は大きな設備をしなければ電化でない様に考へるのでありますが、さうでない。極く簡單でも一つの電化でありまして、更に電化の國用を合理的に家庭に取入れると云ふことが電化なのでありまして、その家庭電化を大體三つに分けられます。第一は光、第二は熱（熱の反對の冷却と云ふことも入ります）その次は力である。

先づ照明として電氣をどう云ふ風に使ふか、電燈を取付けたがスキッチを付け放しにするのは勿體ないから止めて置く、暗い所を手探りで以て暗い所を歩いて行つてスキッチを捻ると云ふことがいやだと云ふ苦情があります。しかし今は二方からでも五方からでも一つの電燈の點滅と云ふことは極めて容易である。居て手を延ばせば電燈が消えると云ふ様なことは何ら面倒がない、然も費用は容易であります、さう云ふ風に電燈は點滅と云ふものが便利に行はれるのでありますからスキッチの場合だとか、或は照明器具の選定と云ふ様なものはその道の方々に相談をされまして適切のものをお選びになることが必要かと考へます。

電氣の普及會と云ふものがありますが、電氣の普及會が勧めて居りますので仕様書と云ふものが出て居ります。此家にはどう云ふものを付ける、此の室にはどう云ふものを付けるとかスキッチは何處に付けなければならぬと云ふ様に非常に詳しく書いてあります。新しく家を建てるとか改造すると云ふ時には之を御參照になると非常に便利であります。

その次には熱に關係するものであります。當地の様な割合に冬の短かい所、又寒さも餘り激しくないと云ふ所では態々煖房を持つて來たり或は温水を持つて來て暖房をすると云ふことは少し大掛りであると云ふ様な所では電氣が最も手輕で簡便で然も經濟的ではないかと考へて居ります。衛生的であることは申すまでもありません。只之に用ひます所の電熱器と云ふものが輻射式のものもありますし、それから對流のものがあります。それから此兩方を折衷した所のものもあります。それには場合に應じて唯一部分だけ暖かければよいといふのであれば、反射だけのものを使へばよい、室全體を温める様とすれば對流を使へばよい。又扇風機を使ひまして暖かい風を送る、斯う云ふものを使ひますれば丁度適當た工合が良い、之は單に冬だけではない。夏に於ても洗濯物を乾すには非常に便利に使はれるものでありますからさう云ふものを御利用になれば却々活用出來ると思ひます。

主婦ノート

◇お風呂に醉つた時　お湯になが〳〵浸りすぎたりお湯が熱過ぎたりするために、ふら〳〵と目まひを感ずることがよくあるものですから、した時直ぐに冷水を椀にとつて、足に三四杯かけますと氣持ちよくおさまつて、卒倒などの危險や不機嫌を免れます

◇ストーヴをしまふ時　石炭ストーブはしまふ前に一度火を入れ乾燥させておいて、油雜巾（植物性の油の方がいいやうです）で外部をすつかり拭き、冷えてから中の灰を殘らずかき出してきれいにします。電氣ストーヴなども一度温め、電氣を切つてから油雜巾でみがき分解できる部分は全部分解して、眞鍮、銅など金具によりそれぞれ磨きます、しまふ場所は乾燥してゐるところが一番です

家具に目立つ東洋趣味

最近の住宅家具特に洋家具の傾向は單なる西歐の模倣から個性の發揮に進み、明快の中にも力強さのある現代風、或は數寄屋茶調の東洋趣味的親しさのあるものが目について來た。殊に飛驒消差の中に近代的日本趣味の材料を巧にあしらつてあるものが喜ばれる樣である【寫眞】日本趣味の客間用(上)東洋風(下)

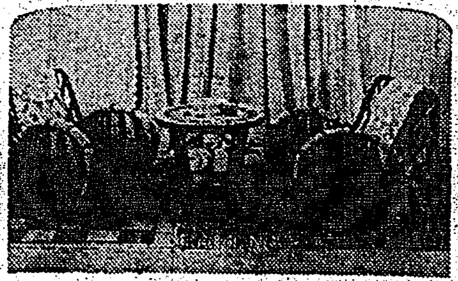

菖蒲の活花

自然の儘の雄々しさを飽くまでも強調

男の子のお節句、五月五日には五月人形を飾り鯉幟を立てるのと共に菖蒲を活けて飾るのが古來の慣例です

菖蒲は藥草として節句に昔から用ひられ、軒に菖蒲をふいて厄よけとしたり、菖蒲湯をたて、入れば惡疫にかからぬと傳へられ、又菖蒲が尚武に通ずるところから武を尊ぶ日本では節句の活花として用ひられて居るのです

菖蒲は非常に雄々しいものですから、これを活ける場合はあくまでも自然の形を尊重して自然そのままの姿を現はして欲しいものです

從來の格花ですと、型組が非常にやかましく言はれてゐますが、近代的な感覺を盛る今日の活花ではこれを無視するといふのではありませんが、それ程格花に捉はれる必要はないと思ひます、それで菖蒲の自然の雄々しさをあくまでも強調して葉の曲線は全然見せない樣に葉組も二枚三枚といふ規則にこだはらず自然のままを活かしてほしいと思ひます、ただ器の中に一本々々に見えるより一株に見える樣にあくまでも直立態に見える樣に活ける事です

寫眞は朱塗りの舟形花器に白一式の菖蒲の活け花ですが、朱と白線の葉の對照が非常にくつきりと調和して雄々しい菖蒲の自然の姿が強調されてゐます（松風流・押川如水）

雜誌紹介

▲新經濟（四月號）インフレ進行下の勞働階級（浦田茂）ソ聯邦の個人所有權と相續權（直井武夫）我等の主張と題して、政府國防論の凱歌（齊人虎太郎）演入的經濟學と機會主義的財政（前芝確三）外四篇を收めてゐる外新刊書評（定價二十錢東京麹町區内幸町一ノ六商興ビル内其社）

▲我が家（四月號）國の内と外（田中道雄）遥く御婦人の前に（和田豐治）家に就いて思ふ（村岡花子）三花紋（生田花世）外子供の世界、我が家講座、其の他（定價十錢、東京市麹町區九段一ノ五軍人會館出版部）

5月新譜發賣

コレード買ふなら斷然キングレコード

どの一枚も熱誠の結晶！粒揃ひの珠玉盤！日本國中「キング」ファン！レコードお求めの節は先づこの中からお選び下さい！

- 童謠 仲よし行進曲 河村順子／童謠 お手紙 高城日出子／童謠 かもめの水兵さん 河村順子／童謠 ピョンピョン蛙 小坂勝也（アルバム入1.50）
- 童謠 貯金の汽車 小坂勝也／童謠 お使ひ 河村順子（1.00）
- 漫畫童謠 コグマノコロスケ オヨギノマキ 長谷山雛菊音樂會員（1.50）
- 流行唄 二人の擲彈兵／落葉 下八川圭祐（2.00）
- 吹奏樂 海軍記念日の歌／日本海海戰（行進曲）海軍軍樂隊（1.50）
- 御國小唄 祇園繪日傘（「花かんざし十二ヶ月」の五月）三門順子／菖蒲流レ 新橋・みどり（1.50）
- 流行唄 シニヨリーナ／ニノン 永田絃次郎（1.50）
- 緑の窓 永田絃次郎／ナポリ戀しや（1.50）
- 映畫主題歌 愛の山河 樋口靜雄／小枝子の唄 松島詩子（1.50）
- 流行歌 ナイルの岸 松島詩子／アラビヤの夜 樋口靜雄（1.50）
- 流行歌 男なら 林伊佐緒・近衛八郎・樋口靜雄／どんと來い 樋口靜雄（1.50）
- 流行歌 ハロー東京 林伊佐緒／銀座タンゴ 松島詩子（1.50）
- 流行歌 加茂の千鳥 樋口靜雄／月の白双 三門順子（1.50）
- ジャズソング 木曾節ボレロ 林伊佐緒／夢の南海 松島詩子（1.50）
- ジャズソング 碧空 杉井幸一／想ひ出の丘 ミッキー松山（1.50）
- 浪曲 あゝ漂流船 神長瞭月（1.50）
- 歌謠浪曲 加茂の夜嵐 南部朝男（1.50）

- 俚謠 阿波踊／四國七島（1.00）
- 新節 津輕じよんがら節 下山美榮子／俚謠 津輕小原節 今重造（1.0）
- 落語 トラと円タク 桂文七（1.00）
- 落語 脱線勸進帳 アザブ・ラブ（1.00）
- 漫談 藝者學校 井口靜波（1.00）
- 浪花節 天野屋利兵衛 浪花亭綾太郎（二枚3.00）
- 浪花節 唐人お吉 木村重行（二枚2.00）
- 浪花節 忠治關宿落ち 港家小柳丸（二枚2.00）

既發賣傑作盤　テレフンケン式 優秀吹込

- 童謠 君が代行進曲／可愛いおめめ（1.50）
- 童謠 金太郎をどり／お花まつり／ねむり人形（1.50）
- 兒童劇 のらくろ小隊長 長谷山雛菊音樂會員（1.50）
- 兒童劇 のらくろ鬼少尉（1.50）
- 兒童劇 のらくろ初年兵（1.50）
- 兒童劇 コグマノコロスケ（フシギノクニタンケンノマキ）（1.50）
- 朝／富士はほのぼの（1.50）
- 青年行進曲／日本よい國（1.50）
- 荒城の月／野ばら（1.50）
- ミネトンカの湖畔／印度の村より（1.50）
- 遥かなるサンタルチア／マリア・マリ（1.50）
- 合歡の並木／涙の母子草（1.50）
- 女よなぜ泣くか／すみれの唄（1.50）
- さらば愛兒／からゆきさんの唄（1.50）

- 流行歌 上海航路／乙女十八（1.50）
- 流行歌 あゝ我が戰友／國境ぶし（1.50）
- 流行歌 若い二人が／あなたの便り（1.50）
- 流行歌 月のあはれ／夕陽の果に（1.50）
- 流行歌 石松ぶし／お面かぶつて（1.50）
- 流行歌 滿洲娘／胸に咲く花（1.50）
- 流行歌 富士の山から／八木囃子（1.50）
- 流行歌 お別れネ／曠野はるかに（1.50）
- 流行歌 淺間日ぐれて／夜霧の彼方へ（1.50）
- 流行歌 野營の夢／草に眠る勇士（1.50）
- 流行歌 東京さのさ／東京おぼこ（1.50）
- 流行歌 踊るかつぽれ／祇園ぞめき（1.50）
- 流行歌 長城悲歌／野營ぶし（1.50）
- 流行歌 夢に泣く／別れの盃（1.50）
- 流行歌 アデイユー上海／あつい涙が（1.50）
- 流行歌 助六ざくら／浮名小唄（1.50）
- 流行歌 雪の唄から／君と今宵も（1.50）
- 流行歌 田舍の想ひ出／ほんとに素敵（1.50）
- ジャズソング スペインの田舍／君の國に（1.50）
- ジャズソング 八木節ルムバ／君はしの君（1.50）
- ジャズソング マロニエの木陰／夢見る薔薇（1.50）
- ジャズソング 僕のダイナ／スキート・スウ（1.50）
- 講演 英雄出でよ！ 鶴見祐輔（1.50）
- 體育レコード ラヂオ體操 江木理一（2.00）
- 教育レコード 珠算能力標準レコード 三級以上算上・下 村田謙造（1.50）
- 教育レコード 珠算能力標準レコード 二級・一級以上算及讀上算 村田謙造（1.50）
- 浪花節 天保水滸傳 平手造酒 玉川勝太郎（二枚2.00）
- 浪花節 忠治外傳 板割淺太郎 玉川勝太郎（二枚2.00）
- 浪花節 天保水滸傳 笹川の花會 玉川勝太郎（二枚2.00）
- 浪花節 深川裸祭 港家小柳（二枚2.00）
- 浪花節 忠治地藏 港家小柳丸（二枚2.00）
- 浪花節 新門辰五郎 港家小柳丸（二枚2.00）
- 漫談 浪曲學校 井口靜波（1.00）
- 漫談 チンタ學校／チンドン屋學校 井口靜波（1.00）

キング特約蓄音器店でお聽き下さい　東京小石川 大日本雄辯會講談社 編修發行

ベルリンの原節子さんから嬉しいお便り

ベルリンへ着きました。「新しき土」が封切られ、獨逸政府から映畫最高名譽賞を授けられましたのでトテモ嬉しいです！今度改めてファンク博士の監督で、青春を讚美した新しい映畫に主演する事に決りましたので、すつかりハリきつて居ます！

温かくなつたりしましたので、今こちらで急にシベリヤの寒氣に惱まされ、肝心の肌が荒れはしないかと心配でしたが、手入れのお陰で以前よりキレイになりました！ニッポンムスメの肌はしなやかで、バラの花びらの樣に美しいトどこでも賞めて戴いて居ます。どうしてそんなに美しい…聞かれますと私默つて日頃愛用のレートクレームを出して見せますの！これでレートクレームと同件なら、世界のどこへ參りましても肌の競爭には絶對自信がありますワ…ホ、、、左樣なら

ダイヤモンドニュース　お寢みの時間が足りないと容色が衰へ、早く老けますから、睡眠は餘計と思はれる程充分おとり下さい！

レートクレーム　お肌の榮養

東京・平尾贊平商店

曉星雙紙（45）

（禁上映）　田中貢太郎 作　河野通勢 畫

小倉庵（五）

浪人は熟考するやうに頷いた。

「そのとほり、そのとほりでござる。士は己を知る者のために死す、拙者は主翁の代をいたすによって、御用の趣を承はらう」

「それでは談合いたさうが、足下を水魚の仁として談合するは默でござる」

「それでは、どう云ふ風にすれば、よろしうござる」

「當家の主管として、當家の主管が、主翁の代をすると云ふ事にすれば、談合いたさう」

「それでもよろしうござる」

「よろしければ談合いたさう。それでは、すこし取り調べるすぢがある。當家の帳面を残らず出してもらひたい」

「帳面、その帳面はおひにく此処にない」

「それでは何処にある」

「何処と申して、帳面は物騒でござるから、大事な帳面は、用心堅固な家へ預けてござる」

「その用心堅固な家とは、何処でござる」

「それは、せうせう申しかねる」

「これは怪しからぬ、われわれは新撰組からまゐつてをる。新撰組は博徒や野良犬のやうな浪人の集まりではござらぬ。濫妨を予するために柳營で倣集した、何よりも重い組合でござる。その新撰組が當家を取り調べるに就いて、帳面を匿すとは言語道斷でござる」

「それでは、承はるが、その新撰組が何の必要あつて當家の帳面を調べられる」

彌太郎が一喝した。

「控へろ、武士に向って、その詞は何だ」

浪人はうつかりしてゐたので、すぐびくとしたやうであつたが、すぐ苦笑した。

「足下も武士なら、拙者も武士でござる」

「いや、足下は、今は當家の主管だ」

浪人は苦笑りとした。

「なるほど」

「なるほどとは怪しからぬ、足下は當家の主管として、談合すると約束したではござらぬか、忘られたか」

「それは忘れぬ」

「忘れなければ、何故、主管のつもりで談合いたさない」

「いたしてをる」

「いたしてをらぬ、いたしてをるなら町家の主管だ、武士と談合するには、それ相當の詞がある」

浪人はまた苦笑りとした。

「詞などは、どうでもよくはござらぬか」

「いや、物には順序がある、順序を乱しては、整ふ事も整はぬ、足下はこの談合が打ちこはしになつてもかまはぬと申さるるか」

「天誅、當家に天誅を加へられてもか」

「當家に天誅を加へられる、何か悪い事でもあると申されるか」

「ある、あるによつて、拙者が取り調べにまゐつた」

「それは、如何なる事であらう」

「夷人と密貿易をやつてをる」

「密貿易」

「さよう、密貿易をやつて、私利私慾のためには、お国の事も考へない不忠不義の行を致してをる」

「當家の主翁にかぎつて、そんな事はない」

「ある、何と云ひぬけようとしても、これには確な證拠がある」

「その證拠とは、如何なる物であらう」

「そんな事は申し聞かす場所が違ふ、それより帳面を出すがよからう」

「帳面よりも、その證拠は如何なる物か、まづそれから聞かしてもらはう」

奥の入口の暖簾の傍に二三の人の氣配がした。浪人の配下の者であらう。彌太郎はまた大喝した。

「控へろ、町人」

浪人は今度は怒かなかつた。彌太郎はすましてゐた。浪人はまた苦笑した。

「やい、主管、申しづけどほり帳面を出せ」

高原に味ふストーブ　血の反目・二大教徒

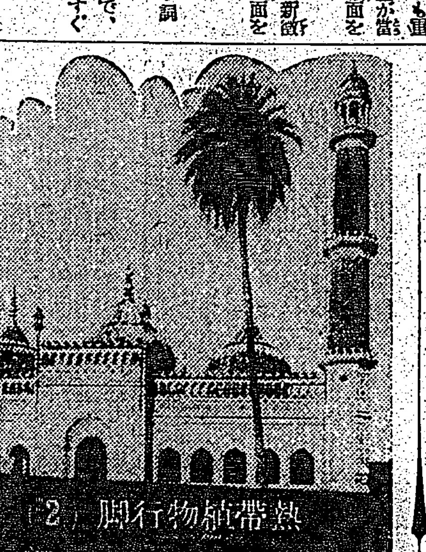

熱帯植物行脚（2）　殖産局　佐々木舜一

◇…マドラスを出發してコインバトールへ…此処には植物園、農業大學、農事試驗場等の施設があり、果樹の栽培、玉蜀黍の試驗が盛に行れてゐますが、玉蜀黍は我々が食べる米と同樣に熱帯人の常食物で、その品種の良惡は印度人の日常生活に大いに關係して來ますので栽培試驗は非常に力瘤を入れてゐます

◇…それから海拔七、八千尺の高地にあるウータカムンドに向ひました、奥深な林山鐵道の沿線にはユーカリ其他オーストラリア原生の植物の美林が造成されてゐました、ウータカムンドは美しい別荘地で、見渡す限り目が醒めるばかりの芝生の所々方々には、ゴルフリンクス、狩猟クラブ、離宮別邸、植物園が絵のやうに並び、私が行つたのは十月でしたが氣温六十度位の涼しさでストーヴを焚いてゐました、一番に熱帯地に似合はぬ樹木が立並び好適の避暑地ニルギルヒル地帯と呼ばれて有名です、何此処に至る鐵道沿線クーナーには、立派な高山植物を懸しく集め、果樹、殊に柑橘試驗に力を入れたスミス植物園があります

◇…私はそれからチーク、白檀、ローズウード等の百五十哩に亙る大森林を自動車で突破してマイソール王国に入りました、時あたかも年一回の大騒ぎをやるデサリのお祭で、夜に入れば全市輝くイルミネーションに輝き、象を交へた軍樂隊が盛大な列を作つて王宮に乗込むと王様は正殿に着座して百官を引見、一般市民もこの時とばかりに城中に入つて望遠鏡で玉顔を覗くといつた大騒ぎ、この華麗に盛し縺い盛觀を旅鳥の私は小高いヒンヅー教のお寺から俯瞰しました、この王国の総理大臣は傑出した人物で、殖産興業を盛にし、官營の白撒油製造所、シルク製造所等があり電氣事業も官營でやつてゐます、有名な土侯の大動物園には素晴しいキリン、ライオン、虎等が蒐集されてゐました、王国政府の所在地はバンガロアで植物園もあります

◇…それよりニシガツト連山を通り西岸のボンベイへ出ました、ボンベイは御承知の如く商工業殷盛を極めた西印度第一の都會ですが、ここで驚いたのは日本雑貨品の夥しい進出でした、さて印度では周知の如く回教徒とヒンヅー教徒との反目が激しく、私がボンベイに着いた時も彼方血の雨を降らし死者も相當出したといふ事でした、此の二大宗教がお互ひに提手しない限り印度の統一、土人の更生は永久に不可能であり、老獪な英国はこの兩者の不和を巧に利用しつつあります（寫眞カツトは壯麗な回教徒寺院）

カナ、文字ニユース

△魔ノ海ト イハレテキル 淡水郡石門庄沖デ コノ前 坐礁シタ 外國船ヲ ナンパ船ト思ヒ 近寄ツテ 支那汽船ガ 坐礁シマシタ

△臺東廳ノ 紅頭嶼ヘ トキドキ 沿岸定期船ガ ヨルクラキデ レンラクキクワンガ アリマセンデシタガ 産業上、國防上、重要性ガ アルノデ 無線電信ヲ 設置シ 防空海洋監視所ヲ ゼヒ ツクラナクテハ ナラヌト 計畫サレテキマス

守つて頂きたい ハイキング道徳

藤田州知事談

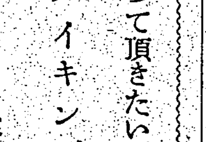

最近面天山の山火事の原因にもある通り、ハイキング流行と共にハイカーに對し今後充分注意を促す談話を藤田州知事は特に本社に寄せて來たので左に掲げる……

最近　登山、ハイキングの盛んになつて來た事は、国民保健上誠に喜ばしい事ですが、多勢集つたり休憩したりした跡を見ると公衆道徳の進まない事が著しく感ぜられて誠に遺憾に堪へないものがあります、台湾日日新報社では此頃「台北近郊ハイキングコース」と云ふ案内書を出版されて、其の中にキヤンプ心得や、ハイカー道徳を掲げて一般の注意を促して居ますが、尚二、三極めて卑近な事でわかりきつたことではあるが、登山者、ハイカーの忘れてならぬ事を具體的に附加へて見たいと思ひます……

一、後から來る人に不快の感を懐かせたり迷惑をかけぬやうにすることが大切　花を折つたり、摘み取つて持つて帰る事は、自分丈はよいかも知れぬが、後から來る人には甚だ不快であり迷惑である、又標柱を削つたり倒したりする事は、建てた人の苦心を無にする許りでなく、後から來る人の不快さ迷惑さを考へたら到底出來ない事だ、若しそれが測量標のやうなものであつたら、大変な間違ひが出來る、記念碑等に落書したり、名前を彫つたりする事も公徳心に悖へて反省して貰ひたい、又弁當殻や包紙、空罎、空缶、蜜柑の皮などの散乱してゐるのは極めて普通のことだが、これ等は其後包んで持つて帰るか、又は所定の芥捨場及び蔭、崖下など人の目につかぬ所に片付けて置かなければならぬ

二、次に最も大切な事は、火氣に對して注意しなければならぬことだ　山火事の恐るべき事は云ふ迄もないが、多大の経費と年数とをかけて造成した森林が焼けてしまふ許りでなく、風景も台なしになる、消火の困難と多数の人を煩はせる事を考へたら、特に細心な注意をしなければならぬ、煙草を吸つた後のマツチを其の儘捨てたり吸ひ殻を踏み消さずに捨てることは甚だ危険だ、弁當殻や紙屑等を集めて焼く人もあるやうだが、風でもあると思はぬ大事を惹き起す、此間茶公坑山のツツジ見物登山者中に、之を焼いた人もあつたが、其附近に綺麗に片付けらて居つたのに拘らず、焼き残りからまだ煙を立てて居つたのは遺憾であつた、成可く弁當殻や紙屑等は捨てないで持つて帰る方がよい、先日面天山で起つた山火事も此の弁當殻や紙屑等の塊りに火の付いたのが原因であつたやうだ、要するに何物も遺されて居らなかつたら火が出なかつた訳である……

三、山は自然の公園であつて自分等丈が樂しむ所ではない　何時でも誰でも自然を樂しみ、風景を観賞する精神道場である事を忘れてはならぬ、公園には制札も立ち、掃除夫も置いてあるが、山ではさうする訳に行かぬから、各自の公衆道徳に依らなければならぬ、一般公園の制札が押々不體裁であり手入の為の園丁を置くのはよいが紙屑や蜜柑の皮などを掃除しなければならぬといふやうでは困つたことなのだ……

四、其他昨年から空中寫眞撮影が禁止されてゐますから　山の上からの俯瞰撮影はそれ相當の手續きを経ないと無斷で行つて重大な結果になる事もある、お互ひに国防上のこの禁制に對して細心の注意を拂ふ事が大切だ……

以上　誰でも知つて居る事で又知つて居らなければならぬ事であつて而も往々忘れられて居るやうに思はれる事を特に述べた次第であります……

最後　に昭和十年度の台北州だけの山林被害統計に依りますと山火事は減少してゐますが全島的に見ると一年五百四十五件、三十八万一千餘円といふ大きな数字に上る事を附加して置きます

全島有段者十八人抜碁戰（第一局の三）

（本社主催）

三段　羽廣清太郎　先相先

二段　木山久米次郎　先番

（二目半コミ出し）

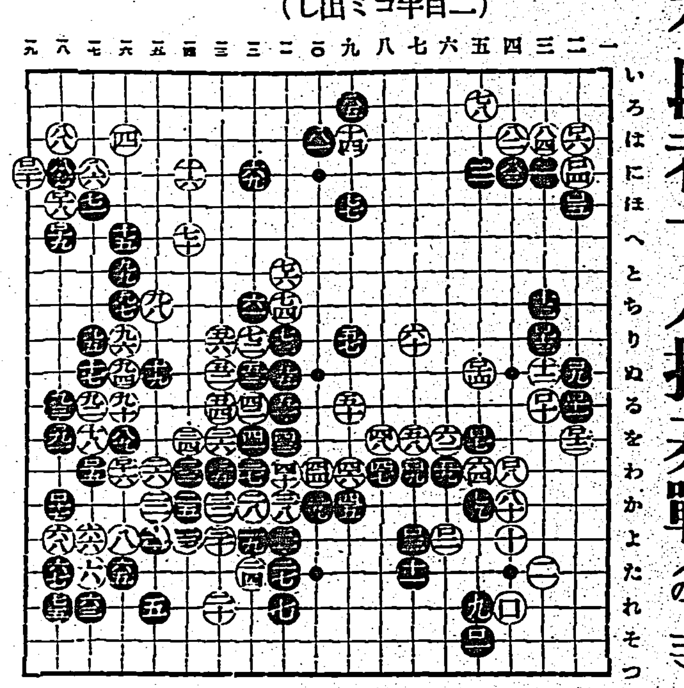

●八一はの一〇　●八三にの四　●八五ろの九　●八七にの一八　●八九をの一六　●九一をの一八　●九三ろの一八

○八二はの四　○八四はの三　○八六にの一七　○八八はの一八　○九〇るの一六　○九二るの一七　○九四ぬの一六

●九五りの一七　●九七ちの一六　●九九との一六　●一〇一その五　●一〇三よの七　●一〇五ほの二　●一〇七をの五

○九六りの一六　○九八ちの一五　○一〇〇れの四　○一〇二よの六　○一〇四にの二　○一〇六はの二　○一〇八わの四

●一〇九ぬの二　●一一一るの二　●一一三りの三　●一一五わの一七　●一一七よの一八　●一一九への一八

○一一〇るの三　○一一二をの二　○一一四ぬの五　○一一六わの一六　○一一八ほの一八　○一二〇にの一九

臺日漢詩壇

選者　魏清徳

陳古漁君五十雙壽　王人鳳

卌年息影蟄江濱。東望鄉關倍愴神。君自名山宏著述。我猶斗室寄吟身。龐公昔共携家隱。弟子今看舞綵頻。更祝齊眉人未老。論交窮倍沼泥親。

同題　盧文啓

太邱盛德著枌鄉。世澤相承衍派長。詩詠唳唳欣介壽。眉齊鴻案樂相莊。愛人四處仁無敵。活世千金藥有方。閑散鷗園霜滿架。花時處夕放芬香。

蘇育奇君六秩　王自新

未曾相識早聞名。序齒堪稱弟與兄。殖貨羅山頻倦中。吟壇遼島屢尋盟。庭前階桂多麗秀。堂上椿萱老更榮。遙望河岸双壽節。瑞天一角女牛明。

メガホン塔

▲四五月前留守中に見知らぬ小僧君が男子用の中古洋傘一本預つて困けて來ました心當りの方取りに來て下さい（宮前町二五七宮生）▲當局と紙屑拾ひを整理出來ませんか（一市民）▲確実な船員紹介機關を教へて下さい（港北生活苦鑑生）▲兵役の建友は實に耕構で台北の大工その他職人連も耕成してはどうですか（大政）▲兵隊の從業員は不親切で困る（利用者代表）▲台湾の官營鉄道沿線に於て諒疾店営業をなすには其筋の何に對し如何なる手續を要しますか（台中生）

潮汐（二十三日）

市況（廿二日）

正米市場前場　[illegible]

大阪期米前場　[illegible]

東京期米前場　[illegible]

神戸期米前場　[illegible]

大阪短期前場　[illegible]

大阪長期前場　[illegible]

東京短期前場　[illegible]

東京長期前場　[illegible]

紐育株式　[illegible]

東京銀行實株　[illegible]

東京國債前場　[illegible]

神戸對外爲替前場　[illegible]

外國爲替相場　[illegible]

神戸豆粕前場　[illegible]

大阪清算前場　[illegible]

大阪砂糖現物　[illegible]

玖馬砂糖　[illegible]

紐育砂糖　[illegible]

倫敦砂糖　[illegible]

シカゴ小麥　[illegible]

外國金塊相場　[illegible]

外國銀塊相場　[illegible]

外國棉花相場　[illegible]

ナショナル生林　[illegible]

大阪綿絲前場　[illegible]

臺日案内

書籍　新刊 常用語辞典 定價壹圓 郵税八銭 臺北市榮町壹丁目 新高堂書店

医院　X光線新設 臺北大和町 兒科内科 小林醫院（入院隨意）
性病科 永吉病院 電話六五〇番 新起町一

樂器　ギター 特價五圓 臺北本町三ノ一 大石蓄音器

寫眞　新品中古品共在庫豊富 カメラ 臺北京町一 南光寫眞機店
新古寫眞機 交換賣買 臺北市日新町二ノ一二 吉田寫眞器店

料理屋　大衆向き 宴會大勉強 魚文
生そば 壽司 辨金 京町店

金融　電話 金融賣買 商品券 債券買入 旭屋支店
商品券 債券 電話
債券 上繰償還
小口金融 月賦 即時立替 岡田

薬種商　喘息に ワンカ 服んで直ぐ效く
月やく で悩まなく

紙文房具　製圖器 特賣 本月限 臺北本町 エビスヤ文具店

雜件　タオル 蒲團 村井商行
ヘンプハット 村井
風呂敷 ハンカチ タオル 村井商行
ハイキング ステッキ 新荷着 村井商行

一等金牌 玄米精乳と牛乳 長命軒 電一七九
風味の良い 平戸の摺味噌
特許 商標 弁理士 岸喜鑑
ヒノデ便所香水 芳香波香の良いのは天下一品
軍用犬 名犬デツクス號
運命鑑定

胃腸 トモサン
胃腸 トモサン
胃腸 トモサン

建築
東京市 帝國建築商會

●勉強中 頭がボンヤリしたり、クシヤクシヤしたりして學習の捗らぬ時にノーシン●

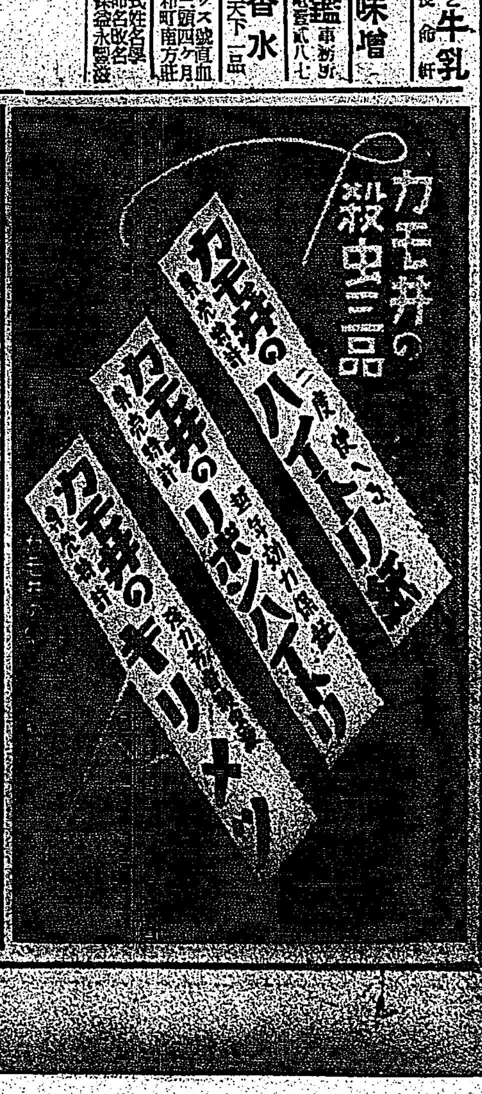

臺灣日日新報
本日夕刊共十六頁
編輯兼發行人 佐々木…
發行所 臺灣日日新報社

工業圖書

分量・定價共に最も手頃な優良工業圖書

▽臺・滿・鮮工廠はじめ全國工場・鑛山並に全國百數十學校の教科書に採用せられて好評嘖々!!

◎◎當代第一流の代表的工學博士責任編纂◎◎

書名	書名
機械工作法	化學
機械設計及製圖	採鑛學
工業材料	冶金學 巻一
水力學及水力機	冶金學 巻二
實用力學	冶金學 巻三
工作機械及工具	冶金學 巻四
機構	測量
汽罐及汽機	應用力學 巻一
內燃機	應用力學 巻二
材料强弱學	土木工學 巻一
蒸氣タービン	土木工學 巻二
電氣工學 巻一	土木工學 巻三
電氣工學 巻二	建築材料
電氣工學 巻三	製圖・透視圖法
電氣工學 巻四	建築構造學
無機化學	建築法規
有機化學	機械工學大意
分析化學 巻一	電氣工學大意
分析化學 巻二	船舶學大意
工業化學 巻一	航空學大意
工業化學 巻二	幾何畫法
工業化學 巻三	物理學
工業化學 巻四	工業道德（前後篇）

今日工業學校卒業の實力が得られる最も良心的な工業通信教授
▼機械科・電氣科・土木科
▼建築科・採鑛科・冶金科
▼工業化學科・

內容見本進呈

東京・京橋・銀座七ノ二
財團法人 國民工業學院
電話銀座二五五五番

本院顧問 井上角五郎 … 一木喜德郎 … 持田巽

三訂 相場の見方

附 市場用語解說 二阡五百

相場を知るなら 相場を味ふなら同文館刊相場人必携

四十六版 商學士 塩清著

東京・神田・駿河台下 同文館 振替東京一三五番

書店品切の節は發行所へ!!

好評 塩清著 商況相場の見方

事務必携

最新電氣通信工學講座 豫約募集

1. 有線電信　遞信技師 島田新次郎氏
2. 有線電話　日本電氣會社技術部長工學博士 丹羽保次郎氏
3. 有線電話　技師 島津保次郎氏
4. 無線電信電話　東京市電氣局工務課長 道田貞治氏
5. 無線電信電話　國際電話會社技術部長 中上豐吉氏
6. 無線電信電話　遞信技師 小野孝氏
7. 無線電信電話
8. 特殊通信工學　東京電氣會社研究所工學博士 千葉茂太郎氏

全八巻 の本講座は出版報國を標榜するオーム社の第二巨彈にして斯界第一人者に依頼し讀めば分る主義を以て書き下した絕對無比の內容と斬新さを持つ電氣家必讀の金字塔であります。

內容見本 進呈

發刊を賛す　遞信省工務局無線課長 荒川大太郎氏

近代科學のうちで，その發達の最も顯著なものは，恐らく無線科學に如くはあるまい。しかして，その應用の廣大なる，且つ，進步の迅速なること，無線工學の如きは，蓋し他に多くその類を見ないところであらう。

此の時にあたり，「最新電氣通信工學講座」の發刊が企てられ，それぞれ堪能の士が最新無線工學の解說を試みられることゝなつたのは誠によろこばしいことで，無線技術者は勿論，一般電氣技術者にも裨益するところ少くないと思ふ。

新型菊判、各卷三〇〇頁内外、上製本

豫約定價
分册拂各一圓八十錢
二回拂 六圓七十錢
一時拂 十三圓

配本 昭和十二年五月一日より毎月一回
申込締切 六月三十日 申込金不要
直接本社及最寄の書店へ願ひます

オーム社
東京神田錦町（振替東京 20018）
大阪北濱ビル（振替大阪 69205）

家庭療法と看護法

果然大反響!! 一家一冊必備の寶典

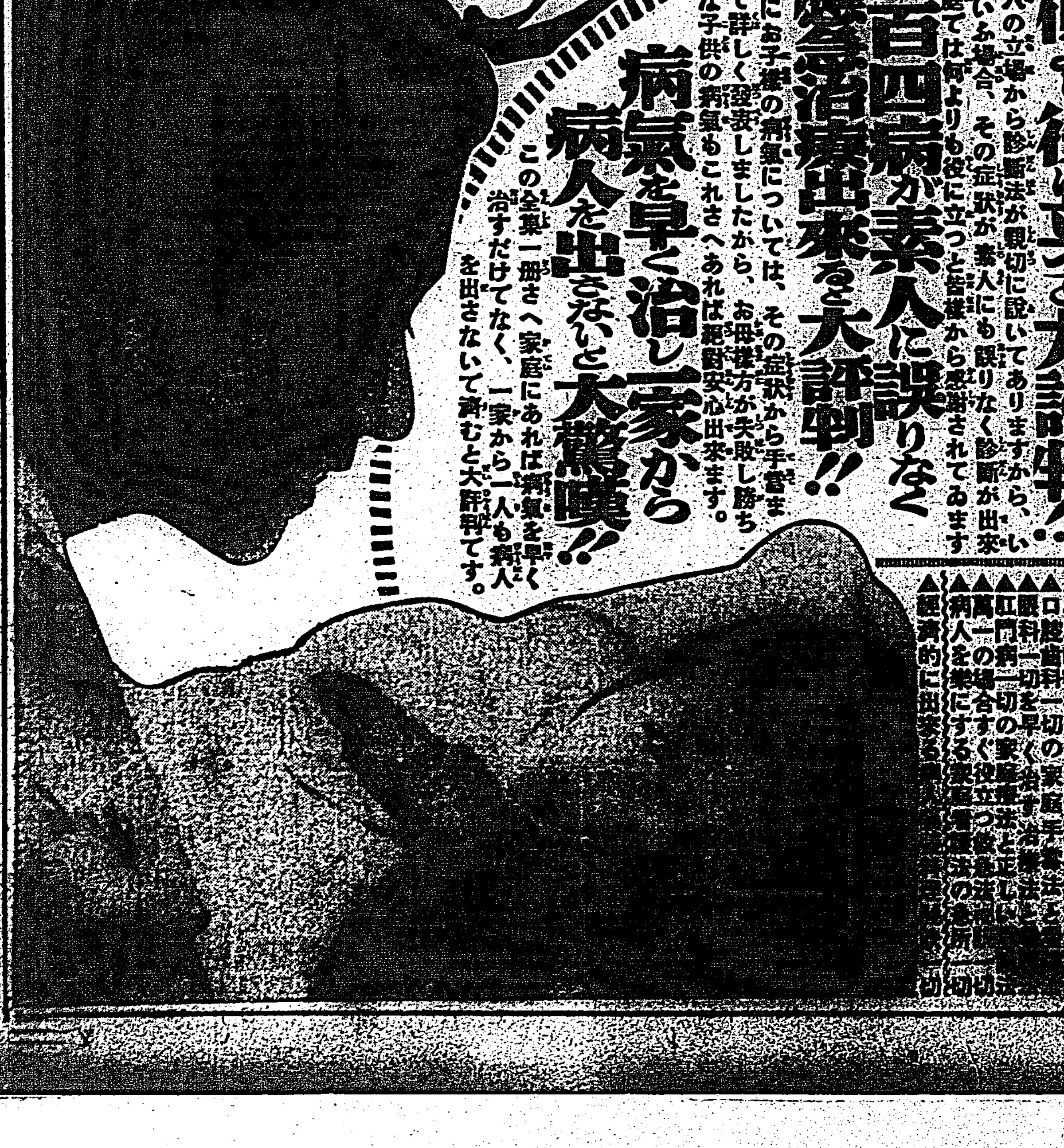

主婦之友五月號は賣切れ迫る

書店でも驚くばかり!!飛ぶやうな大賣行!!

好機を逃さず今直ぐお求め下さい。

特價三十六錢　附錄つき 六十錢
東京・神田 主婦之友社

誰でも美人になれる最新手術法　この方法で生れ變つたやうな近代美人になられた方が澤山あります

肺病絕對征服法　賀川豊彥

債券新利殖法と大當り未拂番號發表

大儲けの新流行副業發表　今から始めればきつと大成功するものばかりです

必ず子寶を得る祕法

一家に必ず一冊と醫者が推奬される大全集

病氣は醫者と家庭で協力して治すものです。醫者以上に大切なのが家庭の注意です。だからこの全集は醫者の立場からも、一家に一冊は絕對にお薦めすると一流博士方揃つての大激賞です

誰にも判る自己診斷法が何より役に立つと大評判!!

病人の立場から診斷法が親切に說いてありますから、いざといふ場合、その症狀が素人にも誤りなく診斷が出來て家庭では何よりも役に立つと皆樣から感謝されてゐます

四百四病が素人に誤りなく療養治療出來ると大評判!!

殊にお子樣の病氣については、その症狀から手當まで詳しく發表しましたから、お母樣方が失敗し勝ちな子供の病氣もこれさへあれば絕對安心出來ます。

病氣を早く治し一家から病人を出さないと大驚嘆!!

この全集一冊さへ家庭にあれば病氣を早く治すだけでなく、一家から一人も病人を出さないで濟むと大評判です。

▲小兒科一切の家庭診斷法と治療法
▲産婦人科一切の家庭的治療法
▲性病一切の徹底的治療法
▲呼吸器病一切の家庭治療法
▲傳染病一切の豫防法と治療法
▲消化器病一切の家庭治療法
▲腦神經病一切の徹底治療法
▲新療法と正しい家庭療法
▲皮膚病一切の根治法
▲耳鼻咽喉科一切の家庭治療法
▲口腔科一切の治療法
▲眼科一切の早わかり家庭治療法
▲肛門病一切の治療法
▲萬一の場合にすぐ役立つ急救法
▲病人全集……
▲經濟的に出來る……

臺灣に於ける合成樟腦事業
天然樟腦と並行せしめよ

一

臺灣に於ける樟腦の生産高は年額五百萬斤であるが、若し將來台灣産の樟腦を以つて世界に覇を唱へんとせば一千万斤位の生産を挙げねばならぬ、この目標の下に增産計畫を進める場合に當然考へられる問題は天然樟腦一本張りで行くか或は合成樟腦と併行して計畫を進むべきかの問題である、之に關しては吾人は樟腦の保續、松脂工業の振興等の理由のもとに天然合成併行主義を主張せんとするものである。

二

先づ樟腦原料たる樟樹の保續について考ふるに、五百万斤の樟腦生産を維持せんとせば年々二千餘甲の造林を續行せねばならぬ現狀にあり、從つて現在よりも遙かに生産數量を增加せしめんとせば益々以つて原料樟樹に困難を感ずる譯である。そこで所謂天然樟腦については增産も無論必要ではあるが、一面に於て本事業の永久性を保持せしめる方策を講ずることが肝要である。斯る意味に於て他面合成樟腦の生産計畫を進め兩々相俟つて台灣樟腦の名を益々高からしめるのが賢明ではあるまいか。

三

合成樟腦といふもその主要原料は松樹の樹脂から採取されるターペンタイン油であつて見れば、天然樟腦の樟樹にかけると左程の相違はなく、之をむげに排擊する理由もない譯である、また天然樟腦には副產物があり、その利用方法の研究が進んだ結果今や香料原料の外國輸入を大いに防遏し寧ろ或る種の香料原料の如きはドシ／＼日本から海外へ輸出するまでになつたが、この事は矢張り合成樟腦についても言ひ得るであらう、即ち日本における松脂工業は現在殆んど行はれてゐない結果として松脂から採取されるターペンタイン油及びロジンはその大部分を外國からの輸入に仰いでゐる、いま十一年中の輸入高を見るにタ油は十四万六千円餘、ロジンは四百六十六万円の多額に上つてゐることを知るであらう（臺灣内の生産は兩者合計で僅々四、五千円である）

四

このタ油とロジンは如何なる方面に使用されるかといふに、前者は主として合成樟腦の原料に用ひられ、後者は製紙作業におけるサイズ用となるのが五、六割を占め殘餘は石鹸、印刷、塗料などの材料に供されてゐる、そこで合成樟腦製造を起すことは啻に樟腦の增産を企圖するのみならず、松脂工業なる新工業を興し延いては副產物たるロジンの自給により外國輸入の防遏にも貢獻し得ることとなる。然らば我が台灣においてこの事業を起し得る可能性があるか、之については先づ原料問題を考へねばならぬが、松脂採取用の原料木として最も好適なる樹種である琉球松については既に臺灣に於ては專門家によつて最も好適なる樹種であるとの折紙がつけられてゐる、また内地全般に普及してゐる黑松も適當なる原料となるべく發見されてゐる。

五

ところで本格的にこの事業を創始する段になれば適當なる原料を必要とし、從つて松樹の大々的造林を敢行せねばならぬこと勿論である、これは相當の難事には相違あるまいが、山地の開發、農山村の副業奬勵などとも直接關係し、獎勵方法よろしきを得ば必ずや相當の成功をおさめるであらう、尚松は樟樹に比し利用年齡に達すること著しく早く、且つ繼續して利用出來ることは大いなる特徴である即ち樟木から樟腦を採る場合には原木を伐り倒さねばならないが、松の場合は樹幹に溝様の傷をつけただけで事足り、而も十四、五年も經ずして脂の採取が可能である、さて幸に十二年度以降三ヶ年繼續の新規事業として專賣局が合成樟腦製造に關する中間工業試驗を實施することなつたことは慶賀に堪へない次第であり、實施に當つては專門技術者の愼重な研究により出來得る限りの生産費低下策を案出する樣切望してやまぬ。

外資を誘導して全支の産業開發
愈よ統一強化のため
國府、新方針を決定

【ワシントン二十一日發同盟】國民政府は政治的軍事的統一完成の後を承けて愈々廣大な産業開發計畫を樹立列國資本を誘導して建設事業に邁進する方針を決定したがワシントン駐劄中國總領事局が二十一日言明したところに拠れば政府は新たに外債を募集する樣子で準備工作として先づ一九一二年湖廣鐵路借款、一九一六年シカゴ大陸商業銀行借款などいはゆる未整理借款に對し支拂再開を声明する方針と言はる、國民政府は外資導入に依り國内機構の強化、生産的建設殊に鐵道建設その他收入增加の爲の諸建設に邁進する方針と見られるが第一次借款は米国よりも先づ英國市場において企圖し英帝戴冠式首席代表としてロンドンに赴く孔祥熙氏も以上國民政府の特旨を帯びて英國政府乃至財界筋と折衝する意向と言はれる、米國務省當局は未だ情報に接せずと称してゐるが國民政府の新外債交渉説には別段驚くに足らぬとて次の理由を挙げてゐる

一、中國の政治情勢が安定し新疆省を除く外各省とも中央政權に服した結果統一的生產的建設事業が可能になつた

一、中央集權化の結果地方税收の中央回送も增加を來し又管理通貨の採用以來銀元の相對價值も安定し千九百三十六年度の一般國庫收入は千九百三十五年度に比し增加した、從つて未濟借款の整理、新外債の提起も可能の訳である

米國政府も大關心
市場開拓の要務を帶び
ピーアソン頭取支那に乘込む

【上海二十二日發同盟】ワシントン輸出入銀行頭取ピーアソン氏は二十一日夜米国より當地着約六週間支那各地を視察する豫定であるが、來支の目的につき氏は銀行の業務上から重要なる經濟界視察旅行をするのだと稱してゐるが、支那の經濟建設が着々進行してゐる折柄英國の活潑なる工作に刺戟されて米支貿易に對する長期金融機關として英國同樣の輸出信用保證局設置其他の計畫を齎へ來支したものと見られ米国が傍觀主義を捨てて積極的に乘出したものとして注目されてゐる、而して米支金融機關設置問題については昨年五月米支銀協定が締結された際既に兩國間に諒解成立し其後米國において金融業界の首腦者間に協議が進められてゐたもので當時の計畫に依れば資本金一億五千万弗とし内八割は輸出入銀行で引受け各輸出業者の對支輸出割當額を定めてこれを保證し以て對支輸出入の均衡を圖らんとするものである

英國代表活躍
南支の調査を終へて
更に中北支に進出

【上海二十二日發同盟】英国輸出信用保證局駐支代表カークパトリック氏は去る三月南支各地を視察し經濟事情を調査する所あつたが南支の調査一段落を告げたため引續き北支中支の調査に赴くこととなり二十一日午後零時上海發北平に向つた先づ北平に數日間滯在して冀察當局と會談北支金融市場の情勢調査を行ひ次で濟南に赴き韓復榘氏と會見後約十日餘で北支の調査を終り漢口に轉じて中支の金融商工事情を調査の上一ケ月餘の中、北支視察を終へ上海に歸來して右調査を總整理し南支視察報告と共に本国政府に送付し輸出信用保證局の對支方針の資料に提供する筈で同氏今回の北上は在支目的第一段階の完成を意味するものとして注目さる

日比谷公會堂で大演說會
きのふ政友會が開催

【東京二十二日發】政友會は總選挙も愈々實戰期に入つたので全黨一致の氣勢を添ふるため二十二日午後一時から日比谷公會堂に本部主催の大演説會を開催し島田總裁代行委員、砂田總務、安藤幹事長、牧野選挙委員長出席して林内閣の不當非立憲の解散と官僚的獨善の硬化なる態度を攻撃すると共に黨の主張政策を強調して大いに氣勢を擧げたが當日は雨天にも拘らず聽衆場の内外に溢れ非常な盛況を呈した

安藤氏演說

【東京二十二日發】二十二日の政友會大演説會における安藤幹事長の演説要旨は次の如し

今回の解散は全く理由なき非立憲解散であつてわが憲法史上に重大な汚點を印するものである政府は豫算が兩院を通過するまでは柔順なこと處女の如く一度び通るや態度豹変し忽ち議會を解散した、所の如き政變反覆

否し議會中には協力を求め後にはこれを排擊した、所の如く立憲政治に對し無定見であると共に國策に對しても無經綸である林首相は國際關係を目し『一觸即發』と云ひ佐藤外相は『日本の考へ方で危險は避けられる』といふ、一内閣の間で國際上の認識が斯の如く兩頭の蛇の如くである、これでどうして今日の難局突破が出來ようか、斯の如く立憲政治に認識なく國策に認識乏しき林内閣は選挙の結果遂かに挂冠し罪を闕下に待つのが當然である、斯くて明き政治が拓けるだらう

上海對外貿易

【東京二十二日發本社特電】在上海岩非商務書記官より外務省への公電によれば本年第一、四半期の上海對外貿易は輸入一六、四六五万元、輸出一二、五一八万元、差引入超三、九四七万元で前年同期に比し輸入三割二分、輸出四割三分二厘、入超五分七厘方夫々增加して同期對支主要國貿易は左の如くてゐるが日本よりの輸入は前年同期に比し七割一分を增加し最近における日支貿易關係の好轉を示してゐる（單位万元）

		前年同期比較增加率
△輸入（一―三月）		
日本	二、七七五	七一％
英国	二、二〇五	四〇％
米国	三、九一一	―
ドイツ	二、五八三	―
△輸出		
日本	一、四一〇	六五％
英国	一、一八二	七〇％
米国	四、六三三	二六・三％
ドイツ	一、〇七五	七六・八％

全產聯會長に藤原氏が就任

【東京二十二日發】全產聯では二十二日午前工業倶樂部に常任委員會を開き郷會長の辭任を正式承認した上後任會長に藤原銀次郎氏を推すことを全會一致承認可決した藤原氏は新會長としての抱負を述べたが右挨拶中特に新時代の潮流に適合する方針をとり國家產業發展のために協力を求めたので全產聯の新動向を示唆するものとして注目を惹いた、尚右席上國際勞働會議使用者代表膝桂之助氏に對し國際勞働局長バトラー氏の來朝斡旋方を懇請する件を可決した

官民合同で對策を協議
國際原料資源調查委員會が六月再開されるので

【東京二十二日發】去る三月英國の主唱に依つて開催された國際原料資源調查委員會は獨伊兩國の不參加に依つて何等具體的決定を見ず一先づ休會の止むなきに至つたが、委員會は英帝の戴冠式終了を俟つて六月再開される豫定なので我国としてもそれまでに各方面の意見を取纒め該委員會で權威ある主張をなすべく目下準備を急ぎつつあり、近く官民合同の協議會を開催して態度を決定することとなつたので時節柄頗る注目を惹いてゐる

杉村大使
駐佛大使に榮轉

【東京二十二日發】杉村陽太郎大使の駐佛大使榮轉は上奏御裁可を仰ぎ二十二日左の如く發令された

特命全權大使(伊国) 杉村陽太郎
佛国駐劄被仰付

尚右に伴ふ異動は左の如く内定近く發令の筈

特命全權公使(瑞西) 堀田正昭
任特命全權大使
伊国駐劄被仰付

外務省情報部長 天羽英二
任特命全權公使
瑞西国駐劄被仰付

獨、伊、墺三國の提携、實現か
中南歐の政局多事

【パリ二十一日發同盟】イタリー政府がアドリア海を廻る對立關係を清算してユーゴースラヴイア政府と政治的經濟的協定を締結した結果、中南歐州の國際政局は何等かの轉期に逢着した樣子で要人の來往頻に活潑である、オーストリア首相シュシュニッグ博士は廿一日夜ウヰーンを出發ヴエニスに向つたが他方オーストリア内相ホルステナウ博士はベルリンでヒットラー獨總統と會見ハンガリー国防相レーダー將軍は同しくベルリンでドイツ国防相ブロムベルグ將軍と會見何事か協議してゐるムッソリニ伊首相はシュシュニッグ墺首相との會見でハプスブルグ王家の復辟に反對し獨、墺兩国の協調を提言するのではないかと見られる而してイタリー政府は地中海の情勢に鑑み中欧においてドイツ政府の全幅的支持を確保する必要があるので代償としてオーストリア国内においてドイツ政府に行動の自由を容認進んで獨墺兩國の事實上における合邦案に同意するのではないかと傳へられ成行き重大視されるに至つた

精兵主義を陸相が力說
軍醫部長會議で

【東京二十二日發】杉山陸相は二十二日の軍醫部長會議において人的資源の增強を高調し左記訓示を爲した事は注目されてゐる

一、今次軍備充備計畫の實施と共に人的整備は緊要なものであるこの軍大要素たる精兵養成の爲めには軍民共に體力の低下せる現況において特に衛生部の積極的努力に待つ所大である、宜しく充實せる皇軍醫学の特異性を活用して廣く國民衛生の全般に備へ人的資源の增強と優勢な戰力培養に努め以て皇軍の劃期的軍備充實を期すべきである

一、國民體力の現況と現下地方衛生實狀に鑑み地方衛生業務の内的指導に努め地方衛生、國民體力の向上に努むべし

人事

▲三浦光次氏(馬公街長) 二十二日來北(吾妻)

▲中安次郎氏(大林組營業部長) 二十一日南部より來北、二十二日花蓮港へ、二十六日歸京の筈

航空會社の濫立を防ぐ
遞信當局の意向

【東京二十二日發本社特電】民間航空に對して遞信省ではその擁護を奬勵して來たが從來の十一會社に更に今年だけで五會社が出來ると云ふ盛況を呈するに至つたので二十一日兒玉遞相以下遞信省首腦部會議にて航空日本の爲め健全なる會社の簇出は喜ぶべきことだが、徒に時流に投じて無用の競爭をなすは生産過剩を惹き起して共倒れの危險あり之に基礎薄弱なるものは素質の低下も恐れないからこの急激なる會社の增設を放任することは却つて航空躍進を阻害するものであるから適當に統制すべきであるとの意見の一致を見、近く片岡航空局長以下關係係官はこ

自由貿易に日本は努力
佐藤外相が言明

【東京二十二日發】佐藤外相は二十一日工業クラブにおける歐米訪問經濟使節團送別晩餐會において大要左の如き演説を試み、現下世界通商問題に關する帝国政府の方針を闡明した

一九二七年當時まで世界を風靡した自由貿易主義が漸次變化し來り種々なる方法において自国の產業を保護せんが爲めの手段が講ぜられた、これが今日の割當制關税障壁を布かれる端緒を爲したと見られる、斯様な障壁によつて貿易に障碍を蒙る事は各國の最も不利とするところで何んとかしてこの風潮を堰止め自由主義の方向に向つて日本も努力を傾け、わが国によりよく適合せる自由の通商が生れて來る事を衷心望む次第である

滿ソ交通會議近く再開か

【新京二十二日發】目下外遊中の滿洲国外交部次長大橋忠一氏は過般モスクワ通過の際交通人民委員カガノウイッチ氏と會見、滿ソ交通連絡問題を再提議し交渉開始方を要請したところモスクワ政府は大體誠意を表し現地出先機關と折衝されたき旨答へたので近くハルピンで交渉を開始する事となつた、右に對し交通部では滿洲里ダウリヤ間を自動車連絡とし右兩地で夫々航空連絡を為すべく具體案を研究してゐるが大體ソ聯側も同意するものと見られてゐる

シナチク

地方長官會議における小林總督の訓示は總督の意を承つて主管局で捻へた案と總督自身の手になつたものを睨み合せて最後に總督さんの手で決定したものだけに色んな意味で從來の型を破つた小林型とも云ふべきものになつてゐる▲一番著しく目に着くのは冒頭の一項で從來の『各位の會同を煩はし本島統治に關する所懷の一班を披瀝するの機會を得たるは余の最も欣快とする云々…』の久しく用ひられて來た訓示型を一擲して『本官の所信を述べ且つ各位より意見を求めて統治の具體的方策の達成に資するの機會を得たるは云々…』と言つてゐる▲之は從來の紋切り型な一方的な態度に飽き足らずこの會議を通じ總督の方針を闡明すると共に廣く意見を徴して愈々本格的に統治の刷新に乘出さうとする總督の心意氣を吐露したものと云つてよからう▲全般を通しての特徴は訓示全體が簡潔な点で從くも前例を破つて島民の皇国精神涵養と工業化による海外市場の開拓の二点に限つてゐる、之も前者同樣旧套を脱したもので一々細部に亘つて説く事を避け▲その代り力説する二つの事項については方策にまで言及してゐるので總督たる決意の程が窺見され地方長官には施政の柔かさに引きかへ今後台湾の向ふべき方向を力強く指示されたと聞えたゞらう。

稅制、教育の各項に熱心に意見開陳
本府側よりも意見を述ぶ
地方長官會議（つづき）

地方長官會議の初日午後は二時より開催、午前中に引續き指示事項につき總務長官指示事項に對する答を為し同四時三十五分指示事項を終り散會した、十九の指示事項中地方税制整理の影響と初等普通教育の普及に關する發言で議場は賑つたが當日の主なる發言の内容を摘記すれば左の通りである

國民防衛に關する件

防空法が施行されてもその缺を補ふ爲に警備規程をも施行し防衛の万全を期する意向であるとの内務局長の説明に對し、防衛計畫の樹立並に之が指導の任に當る人員に防衛に要する資材整備に要する費用を國庫に於て考慮され度いと地方側から希望した

地方稅制整理の影響

經濟警務官により台北州の財政は近く行詰りを來すから適當に考慮され度い―台北州知事
台南州の如く地主の負担が增えた所では急激な負担の增加は避くべしとの考から賦課率に百分の二の餘裕を置いて將來の財政膨脹に備へてゐる―台南州知事
其他地方側より大した惡い影響は無いと答へたのに對し地方關係中には初等教育費とか國策關係事業の經費で行詰りを生ずる場合は國庫に於ては何とかせねばならんと考へてゐると森岡長官答へる

臺灣都市計畫關係法令運用に關する件

早く計畫地區を決定して地方廳をリードして貰ひ度い―台北州知事
都市計畫從事員を增加して欲しい―澎湖廳長
新しい意味での建築物に對する施設、即ち高層建築に地下室を附設する等の考慮を拂はれ度い―台南州知事

初等普通教育の普及に關する件

初等普通教育の普及は今後共府是として進み度いと文教局長が説明
公學校は六年制を本筋とし便宜四年の速成科を設けよ―新竹州知事、台東廳長
公學校入學兒童の調査は前年四月に行ふ爲その間多少の変化を生ずるから定員の決定、學級の編成には夫を考慮する要があらう―台中州知事
以上の意見の外に多數の發言があつたが結局
現在の普通教育の制度その物に色々な缺陷があるから、制度に根本的檢討を加へ義務教育を實施するなり、實施すれば如何なる形で實施するかの根本方針を樹立する事は焦眉の急であると地方側より熱心な意見が出で文教局長より
督府財政と本島の特殊事情に重きを置いて目下方針決定につき考慮を進めてゐる
と答へる

臺灣拓殖株式會社に關する件

同社は國策會社であるからその事業方針のその他の決定につき地方廳が參與してゐない爲にその内容につき知れてゐない点がある傾あるも特殊作物の栽培、干拓等についても本府と同社の間に充分の連絡があるから地方廳でも充分同社と連絡して目的達成に資せられ度い
と殖產局長より希望し、之に對し台南州知事よりなるべく地方廳とも連絡を採られ度いと希望

警察官紀の振肅に關する件

警務局長より高雄事件の如き不祥事の起つた事は恐縮に堪へない、警察界の人を知り仕事を見て警察事務の刷新に努力し度いと考へてゐる
と述べ
台湾の警察官が誘惑に陥るのは之の原因が主として家庭に在りと思ふから家庭に不幸があつた場合には充分の救恤方法を講ずる事にしてゐる―新竹州知事
その他高雄州知事、林田澎湖廳長と警務局長との間に質疑應答が重ねられた

鹽田の整備擴充に關する件

内地では最近工業鹽の需要が急激に增加の傾向に在るから台湾鹽も工業用に使用しうるやう製造方法に改良を加へる方針であり工業鹽とした暁は台湾の製鹽事業は大工業となる可能性は充分ある
と台湾鹽の將來につき今川專賣局長より意見の開陳があつた

けふも續開

地方長官會議二日目は午前八時より開會、主管局長より二十項目に亘る注意事項の説明があり之で午前の部を終り午後は總督の諮問事項に對する地方長官の答申が行はれる豫定である

小林總督招宴

小林總督は地方長官會議に列席した五州知事、三廳長を主賓に廿二日午後六時半より官邸で晩餐會を催した、陪賓として森岡總務長官以下各部局長、外事、地方兩課長に拓務省の楢橋管理局長、兩軍の官、緒方海軍武官も出席し主客歡談に午後八時過散會した

劍・肩章

威儀を正して・天長節を

（需用家←→製造家）

荒井商店
臺北市京町二・電四〇四四番
支店 臺中市大正町五・電五〇二五番

[illegible]

株式名義書換停止公告
昭和製糖株式會社

株式名義書換公告
臺灣苧麻紡織株式會社

「航空日本」の建設目指して會社の新設續出
我が航空工業は空前の盛況
飛行機の輸出國とならう

【東京二十二日發本社特電】「航空日本」建設の聲は今や國民の聲となり最近の航空關係工業會社の設立計畫が飛躍的に增加して來た事は驚くばかりで今年に入つてから丈でも五指に上つてゐる、數年前迄は三菱重工業、中島飛行機、川崎、石川島飛行機製作所、愛知時計電機、川西航空機、立川飛行機の六大會社が主として國防軍用機及び民間機の製作に當つて來たが其後東京瓦斯電氣工業株式會社が發動機の他に機體製作を開始し渡邊鐵工所も亦飛行機の製作に着手、日本飛行機會社、正田飛行機、東京飛行機製作所も設立され以上十一會社に加へ本年に入つてはフランスのニージータ・ルノー會社が三分の一株を以てルノーの有する飛行機、タンク等の特許權に製作權を讓渡して三百萬圓全額拂込の昭和ルノー工業會社、之に次いで航空重工業株式會社、三井財閥を始め有力資本家を發起人とし資本金三千萬圓の昭和飛行機工業會社、東京計器製作所の航空計器部が獨立して航空計器會社を設立し、又既に大正初期の民間飛行家坂本壽一氏の提唱にかゝる資本金二千萬圓の日本航空工業株式會社創立の運びとなり、實に本年に入つて設立を計畫されてゐるもの五會社に及び航空工業空前の盛況で「航空日本」の飛躍に依り純日本式優秀機が大量生產され外國市場への進出も近きに在りと期待されてゐる

起債市場の統制に興銀を出動さす
結城藏相の意向表明さる

【東京二十二日發本社特電】結城藏相は、國債消化力維持並に基本產業の生產力擴充のため、當面不急とする事業につきその發行を差控へしむる意向を二十日の手形交換所組合會で表明、長期資金の投資狀態に對し積極的方針を有することを明かにしたが、藏相は此の方針に基き益々興銀をして起債市場に活躍せしめ、不急產業關係の起債に對しては之を適宜抑制せしむべく大藏、興銀兩當局の間に近く具體案を攻究せしむることとなつた、即ち藏相は最近に於ける公社債發行不振と、二月中旬來被發行社債の三割が證券業者の背負込みとなつてゐる實狀に鑑み、之を株式投資、株式拂込金增加等による資金需要旺盛の結果公社債市場へ流入資金の不足を招來せるものなりとし、長期資金統制の必要を痛感、その第一步として起債市場の統制を企圖したものである

フランの軟調
遂に平價切下率の水準を下廻る

【ニューヨーク二十一日發本社特電】外國爲替市場の變動は益々昂騰して二十一日米英クロスは更に一弗四分一方高騰、四弗〇三仙三一分一五と、昨年九月來の高値を示現、米月來二八弗七五と同じく九月來の新高値を告げ市貨の軟調を反映してゐる、一方法貨の軟調は著しく米弗は前日に比し更に四仙餘方暴落を演じ、三六年九月二十六日以前の平價に比し三割三分一厘六毛の低落を示すに至つた、遂に三ヶ月先物は前日に比し三仙餘方急落、フランス新貨幣法による最大切下げ限度たる三割四分三厘五毛の平價切下げ率の水準を遂に下廻るに至つた

中古船の變態輸入
支那置籍により又復再燃

【東京二十二日發本社特電】鉄屑にレンブロ貨物船で噸當り二百円……運賃昂騰から貨物を滿載し得るので、運賃は噸十円が五円にてすみ支那置籍を目的とする變態輸入が密かに再燃した

組合の賣止的行爲に硫安騰勢愈よ急
需要期に直面してのこの擧に
消費者は衝動を受く

【東京二十二日發】硫安市價は過般來漸騰步調を辿つて來たが、一兩日來騰勢急ピッチとなり二十一日の深川市中成行き相場は期近物三圓六十錢內外（十貫一叺）六月物三圓七十五錢乃至八十錢見當を唱へられ過日決定した硫安組合の公定價格たる三圓四十錢を上廻る事實に四十錢內外に達した、この原因は今期末（七月）までの外安輸入豫定數量十万トンに對し品渡の不足から現在までに三万トン內外の輸入に過ぎず七月末までに精々六、七万トンの輸入を見るに過ぎずとなし今後の需給狀態は相當逼迫を告げるであらうといふ根本事情に因る事勿論であるが、公定價格引下げ命令に對する硫安組合の反撥から新規の取引きは一齊手控へ賣止めに等しい行爲を爲してゐる事が騰勢に拍車をかける結果となつたものと見られ需要期に直面して消費者に衝動を與へてゐる

硫安取引紛爭愈よ縺れる
全購聯と製造業者間に
農林當局は全購聯支持

【東京二十二日發】全購聯と肥料製造業者との取引きは從來硫安配給組合の建値たる十貫叺三圓五十錢に對し五分の手數料を割戾す契約の下に行はれ、今次の公定價格決定に際しても當然其の取引き條件となつてゐる條項「販賣手數料は販賣價格の五分以內とす」に準據し從來通り割戾しをうけるものと期待してゐたところ、春肥切迫の最近に至つて硫安組合側では右の以內に藉口し最近の如き需要最盛期而も市價昂騰の趨勢にある際には全購聯側の要求に應じ難しとの極めて強硬な態度を示すに至つた、依つて全購聯は事態の惡化に驚愕し取敢ず二十一日全國會長會議を開き硫安製造組合理事長を自邸に訪問右につき會談したが、組合側は僅かに手數料として一分引きまで讓步したのみで圓滿妥協を見るに至らず物別れとなつた模樣であるが、右に對し農林當局は硫安組合側の解釋は惡意を以て法の不備を逆用せるものと見、全購聯側の主張を支持強硬態度を示してをり今後の成行きは極めて重視さる

歷搾終了工場

その後に於ける本期の作業を終了せる製糖工場は左の通り

月眉 月眉 二十一日午後二時
潭子 東港 二十一日午後三時
同 台北 二十一日午後三時
渓湖 渓湖 二十二日午前四時

右のうち月眉の實績は產糖高二三四、一七五担、步留一二％六六、渓湖成績は使用原料高八九、五四二、三〇〇斤、台北は產糖高九八、一四五担、步留一二％六八で台北の產糖が第一回豫想に比し八五五担の減少を見たのは一月から三月にかけての雨量が多過ぎ原料增收に拘らず步留低下せることに原因するものである

最高米價は結局引上げ不可避
本年米穀事情に就き
大阪米商 岩木團長談

大阪台灣米移入商協會台灣視察團一行十二名は廿日に亙る視察を終へ豫期以上の收穫を土產に二十二日基隆出帆の富士丸で離台したが岩木團長は出發前臨港ホテルにて最近の內地米穀事情に關し左の如く語つた

農林省では現下の米穀事情より見て最高米價引上げの要なしと言明してゐるが、實狀は左に非ず引上げざるを得ぬこととならう、物價指數は現在の公定米價決定當時の昨年十二月と今日とでは既に一割七分からの騰貴を示して居り、需給推算も昨年十二月では端境持越數推定三百万石であつたのが三月一日現在に於ける米を基礎とせるものは端境持越數推定千石となつて居り三ケ月間に三百万石からの減殺を示してこの傾勢で今後も推移せば端境には三百万石位の缺乏たる持越しかないこととなる、之は小麥其他の用品食料品が異常なる騰貴を示して居るので割安の米食が多いためと軍需工事初め工業が空前の活況を呈して居るので一日三食の勞働者が五食位食べるためで、米價が他食料品に比し割安が續く限り增減は緩和されぬ、次に政府所有米四百七十万石中滿算市場の代用米となり將來は新米百三十七万石中の七割で百万石足らずであり最高米價受申請者に之を換下げても滿算市場狀況は困難である、それに天候異變でもあらば假需要を喚起し市中在米減となる、現在大都市在米は前年の半數に過ぎず、政府の政策が徹底し販賣統制出荷統制で大量出廻は期待出來ぬ、朝鮮も異例現は大阪の手に多少あるのみで中貨以下は出拂つて居り精米工場は休業してゐる、現狀も接商品高であり商品としての米必需品としての米としても向上を辿らう、總選擧の結果政變ありとして軍部の事情からして非常時を反映して軍擴、農村救濟は費用膨大で不可避だから農村政策上低米價は不可能である以上から見て最高米價引上げは不可避と見られるが大幅引上げは社會問題となるから四十円說には贊成出來ぬ

臺灣米宣傳
七月上旬大阪で開催
米商團の提議に刺戟され
府當局が方針を決定

米況視察のため來台中の大阪台灣米移入商協會員一行十二名は台灣に於ける台灣米作狀況を具に視察したが二十一日は殖產局に戶水部長を訪問、內台定期航路大阪延長につき重ねて陳情し、同部長より目下の所種々な事情から大阪延長は困難であるが今後御希望に添ふ樣努力したい旨述べた、次いで一行は總督府に井田商工課長、一番ケ瀨農務課長、松野米穀課長を歷訪更に正午總督官邸での殖產局長招待午餐會席上でも台灣米の宣傳につき種々懇談の結果大體左の如く台灣米史上空前の大々的宣傳方針を決定した模樣である

即ち現在阪神に於ける消費米年五、六百万石に上るが內鮮米七割、內米地二割、台灣米は僅か一割にしか過ぎずこれは阪神二千の米屋の台灣米の眞價を知らぬためであるから之等消費米業者に眞價の宣傳をなす必要がある宣傳方法は總督府及台灣米移出業者組合、商業倉庫、農倉米販賣所等官民合同にて七月上旬大阪にて台灣一期米檢查標準米展示會と台灣米試食會を併せた一大宣傳會を開催しパンフレット、ポスター等をも配布する費用も相當掛ける、この大宣傳會には大阪台灣米移入商協會が中心となり、大阪、神戶、京都及その他近接市町村の白米業者二百名以上を招待し、台灣からも官民關係者多數出席する、而して事情の許す限り每年開催する

茶の販路開拓
三宅技師滿洲出張

台北州では長官の斡旋事業として本年から愈々滿洲市場に包種茶、毛峰茶の販路擴張を圖ることになり目下準備中であるが先づ滿洲の取引先を調查することが急務であるので台北州の三宅技師は茶の消費狀況並に取引商人、信用狀況等を調查すべく廿日滿洲に向け出發其の經路、朝鮮の需要狀況をも視察して來る筈であるが出張期間は一ケ月餘である

製氷組合の氷價値上案
全島評議員會で決議
認可如何が注目さる

大正十二、三年頃氷價の好況當時は百斤一塊（三十六貫）九円に上り當時でも五円以上の賣買で各地に大小の製氷工場簇出し、業者のホクホク時代もあつたが、數年前に至り遂に全く無統制な濫賣戰が展開され、台中一塊五十何錢と云ふ生產費割れの投賣時代もあつたので、無謀の競爭を防ぐ為昭和九年台灣製氷同業組合が創立され昭和十年六月各州知事より現行氷價の認可を得たが、多年不況のドン底に沈淪した業者は其後に於ても容易に苦境を脫し得ず最近諸物價の騰貴に鑑み一部氷價値上げの必要を感じたので、二十一日午後二時半より台中市民館にて評議員會を開き、官廳側より天野台中州商工課長其他台北州、台中州市勸業課員臨席、組合側より柏木組長、高木副組長、評議員鈴木茂樹（嘉義）、林金福（台南）、渡部永（新竹）、利光爾次郎（基隆）、坂本各（高雄）、簑田茂（台北）、古賀保一（高雄）、森澤好雄（淸水）諸氏出席

一、氷價變更に關する件
二、組合規約改正に關する件
三、其他

を附議したが氷價は台北州第三區新竹州下、台中州下の卸賣小賣値は夫々一錢乃至二錢五厘の値上げを議決し、今後組合に於て愈々製氷販賣價格に關する認可を各州知事に申請することとし組合員の賣價は昭和九、十、十一の三年間徵收するものに對しては此際至急徵收すること、台南、高雄二州は現行の通り据置き、値上げしない事になつた、右によると台北、基隆兩市は卸一厘一錢上げの九錢五厘、小賣一錢五厘上げの九錢五厘となるがそれが果して認可されるや否や多大の注目が拂はれてゐる、高雄、台南二州は左記の通りで非常に割安である

▲台南州下	卸賣	小賣
台南市	五錢五厘	八錢
嘉義市	五錢五厘	八錢
工場所在地都市	六錢五厘	九錢五厘
病院	四錢	六錢
漁業大型漁船	三錢	
同小型漁船	四錢	
市場	五錢	

▲高雄州下	卸賣	小賣
高雄市	四錢	六錢五厘
屏東市	四錢五厘	七錢
高雄鮮魚用碎氷	三錢五厘	
東港町	四錢	
其他地方同	四錢五厘	
漁船用碎氷		
高雄大型	二錢七厘	
同 小型	三錢二厘	
其他地方同	三錢五厘	

鳳梨の品種改良總督府が乘出す
島內五ケ所に試作園を設け
七ケ年計畫で着手

【嘉義電話】總督府では近時パインの品質低下と栽培熱の下火に合同鳳梨會社が原料難をかこつてゐるのに鑑み、今回新たに總督府パイン地方試作園を造り、十二年度より向ふ七年間に亘つてパインの新品種を栽培せしめ、地方に適する品種を作成し併せてその土地に最も適する栽培方法を攻究して、パイン栽培獎勵に乘り出すこととなつた、台中州に一ケ所、高雄州に二ケ所、台南州に二ケ所合計五ケ所のパイン地方試作園を造ることとなつた、台南州では目下三ケ所の耕地につき調查を進めてゐるが大體竹崎方面に設置されるものと見られてゐる

內地の暴騰と島內肥料
猶不安人氣乍ら
漸次昂騰を辿らん

新竹農會肥料入札で日滿商事が滿化硫安四百噸を九十三円七十四錢にて落したので島內肥料界を刺戟せしめたが同店の撫順オイルセール硫安は百五円以下では賣物なく何がために斯る安値で賣つたか一般に疑惑の目を以て見てゐるが日滿商事代表者は

昨年新竹農會より指定の內に入れて賣つたもののまだ一度も落札したことなく今回は特に四百噸を限り犧牲的に提供したもので、アト賣物全然なく同社扱の撫順オイルセール硫安の如き百十円以上でも手に入らぬから之がため島內一般に惡影響はない

と弁明して居る、然して昨今內地の硫安界は會社筋は公定相場三円四十錢で賣應ずる向なく春肥需要期に入り東京の如き需給の逼迫期であるので無い物高の相場となりバラ沖渡九十六円で買れて居り之を台灣沖相場に換算せば包裝費其他で十五円の諸掛を要し百十円以上となり阪神は需要期が一月遅れてゐるのでバラ沖九十二円唱へで之を台灣沖に換算すると百七円見當となる、而して移入筋が盛んに積極的な競爭をしても百五円以下にては賣れぬ模樣で島內地場相場は百六十五錢前後八十錢買唱へで沖渡の百四円五十錢所に留るので採算取れる、漸高硫も東京では工場バラ渡十貫叺十五パーセント一円七十錢、十九パーセント一円八十錢と昂騰を續けて居り台灣沖渡では十五パーセント一円九十五錢、十九パーセント二円〇五錢に當り地場では十八錢位安値で賣買されてゐるが人氣安靜に復するに從ひ何れも上向くものと豫想されてゐる

龜甲萬觀光團

龜甲萬醬油會社では島內特約店を招待觀光團を組織し一行六十名の內三十六名は二十二日午前十時半台北出發、基隆より參加せる二十四名と共に富士丸で門司に向つた、先づ朝鮮を見た上內地に赴く筈で同社の取締役茂木配人竇鉄氏が案內役として同行した、因に同醬油の島內販賣高は年一万五千石に達し昭和四年同社創立當時の七、八千石に比し約二倍に增加してゐる

蓬萊ヂリ安

【神戶二十二日發本社特電】二十一日米ヂリ貧の蓬萊は商定期安、二期安に八月限中部二等米十二円〇五錢出來したが賣手は十錢、六月十日限南部蓬萊十二円三十錢、あと五日おきに五錢安ヂリ貧ながらも押目は買氣配

阪神青果強調

【神戶二十二日發本社特電】阪神青果は相變らず強氣配にて高雄物最高七円、台中物六円五十錢、平均五円二十錢

東西南北

株式も期米も最近一寸頭を打つたが、利喰に投げが加はり突込んだ所は何時も目先の底になりアト反撥するのが株式の例である、平和か、政變か餘程大きな材料が出ないと總投げの暴落しはなからうと云ふ人氣で押目は相變らず買はれてゐる▲廿一日內地から歸台した岡崎文雄君の話によると內地に於ける有力筋の株に對する見込は迚も強氣的で前途にまだ〳〵大きな高値が出ると云つてゐる、目先的に反撥はあつても買り方針では迚も取れない、突込んだところを買拾つて氣長く辛抱するより外はないといふのであつた▲新東は三月に短期の高値百七十四円四十錢迄ありそれより十三円程下つて今度の戾り高値は百七十一円九十錢、前高値を拔かずに廿一日は百六十一円九十錢と恰度十円棚を引いてゐる、又大新は百十三円までありて二十一日百二円六十錢迄、即ち十円ほど下げてゐる▲新東の百六十円關際は買人が待ち受けてゐるから此の關門を割ることは先づなささうだ、一度は上の方へ大きく躍進しなければ收まらないのかも知れない、併しその躍進は政局の見定めがついてからで恐らく下半期でなからうか、それまでは總株に新高値を出すものがあつても新東、大新等の主力株は惡材料に伸び悩み一定範圍を脫しまい、鐘紡の四百円說が假に實現するにしても夫は下半期の事ではないかと見られてゐる。

何の爲のバター？
輸入が激增

【東京二十二日發本社特電】まさか米價の騰貴で日本人が皆パン食に轉向しその爲めバターの需要が增加したのでもあるまいが、從來殆ど輸入を見なかつたニュージランド・バターの日本向け輸出が四月から急激に增加してゐる、即ち本月二十八日オークランド出帆の大阪商船メルボルン丸を始めとし現在の船腹申込高だけでも九月まで各船ともその冷藏庫（二六〇噸）は一噸二百円と言ふ高い運賃にも拘らずバターで全部豫約濟となり、他の申込は一切御斷りと言ふ盛況さで流石の商船も面喰つてゐる

參與制から參與理事制へ
日銀の新機構
乘換七日から

【東京二十二日發本社特電】去る四日をもつて日銀參與制が廢止されたので、日銀當局では二十一日午後帝國ホテルに結城藏相を招き池田、串田、八代、森氏等を招き參與として日銀の諮問に關つたことを謝し、午餐を共にして現下の金融情勢その他につき懇談を遂げたが、之で日銀參與會は全く消滅したことになり代つて七月一日より參與理事制が實施されることとなつた、其際は池田氏を除く串田、八代、森の三氏が參與理事に任命されることに略確定的と見らる

臺灣建物總會
利益增加せるも
配當は四分据置

台灣土地建物株式會社は本月三十日午後一時市內北門町の同社で第五十回定時總會を開催、昨年十月より本年三月に至る半期の利益金處分案（配當年四分据置）を附議し取締役木村泰治氏任期滿了に付改選を行ふ由、同社當期の業績は前期に比し更に良化し土地の賣却益のみにて十万六千餘円に上り前期に比し一万六千餘円を增加してゐる、貸地料、貸家賃收入も幾分增加したので增配せんとすれば出來ないこともないが此際銷却、積立とし銷却に五万六百円（前期は四万八千円）を振向け配當は据置きの事に內定した、同社の借入金は期末現在二百六十万円（內七十三万円は社債）で利息六分強に當り低金利の今日尚低下の餘地があり假に一分低下すれば年に二万六千円、半期に一万三千円を節約し得るわけでそれだけでも拂込資本百五十万円に對し二分近い增配が出來る計算で此の利下げに就いては今後銀行と折衝する方針である、尙同社の所有土地は三月末現在三百三十五万円（買入價格）にして昨年九月末現在の三百六万円に比し二十九万円を增加してゐるが之は市內幸町の舊來からの所有地に接續して買入れた土地と松山方面の中崙近くで買入れた土地が新に加はつたからである、右の內中崙のは四月から弗々希望者に分讓賣出すこととなつたが、インフレ景氣の勝進に連れ土地思惑熱も高まりつつあるので同社の將來は樂觀され株價もメッキリ強調して現在三十七円と曾て無配時代の安値に比し二倍強となつてゐる

大阪株式取引所 一般取引員
大阪堂島米穀取引所 一般取引員
株 米
岡米吉商店

企業の採算點に達した車蝦の養殖
步留は六割以上
臺南試驗場の手柄

總督府水產試驗場台南分場からの報告によれば、從來經濟的に至難とされてゐたクルマエビの養殖に既にコストをうんと引下げることにより大衆企業として成立せしめ得るといふ確信に到達した模樣である、即ち從來はクルマエビの稚苗は一万尾百円以上も喰へてゐたので、採算不引合と目されて居つた、そこで台南試驗場では夏期の値段の安い時期に二十円內外で之を買入れその後に於ける步留を五割と見、之に養成費を加へ結局稚苗代を五十円程度に見積もつて越年試驗を行つた、この方法による二ケ年間の成績は步留四割となり餘り芳しくなかつた、ところが昨年十月上旬から本年三月下旬に至る試驗の結果は步留六割の好成績を示しこの程度ならば企業的に到達したものと確信されるに至つた次第である、之を一甲當りの收支について見れば、支出は三二六円、收入は三六一円（一キロ一円二五錢）差引純益五四円（一割六分以上）となる勘定である、そこで一期六分もの純益があれば五十甲乃至百甲單位のクルマエビ養殖企業は充分採算的であるといふ結論に到達したのである

島內商況

正米市況後場

二期蓬萊米 當限 一二、〇〇　中限 不申
二期丸糯米 當限 一〇、八〇　中限 一〇、八〇
一期蓬萊米 當限 不申　先限 不申

期米低迷乍ら蓬萊丸糯反撥

期米反落以來茲三、四日と云ふものは內地は東京も阪神も買見送つて居り一期蓬萊沖七、八月物東京北部港十二円十錢、大阪中部港十二円十錢所を唱へて居り買物は五錢、十錢高唱へで出來なかつたが正市は在庫減と先約百三十万を傳へて買氣強く前場二期蓬萊當限は押目買に當限十一円七十六錢と五丁高、中限不申一期中限十一円九十錢と二丁高に甫り九十一錢あつて八十九錢止、同先限十一円六十七錢と二丁安一本、丸糯は押目買と利喰に少戾し當十円七十六錢と二丁高に甫りジリ高の八十錢止中限十円八十六錢と六丁高に甫め八錢あつて七錢止、後場に投げ一巡と見る強氣買に二期蓬萊當一円八十錢と四丁高に甫り七十九錢と割込み止め中限不申一期中限一円九十二錢と二丁高に寄り三錢あつて二錢止、先は一円六十九錢買七十錢賣で不申、丸糯は當十円八十二錢と二丁高中限は十円八十七錢と同事に大引

臺米現物相場

		前日對比
二期在來米	九、五五	五錢安
北部二期蓬萊米	一一、四〇	同事
中部二期蓬萊米	一一、〇〇	同事
南部二期蓬萊米	不申	
北部二期丸糯米	一〇、五〇	七高
中部二期丸糯米	一〇、六八	三高
南部二期丸糯米	一〇、三五	同事
南部長糯米	九、五〇	五高

高雄米價

在來米	九円九十錢
蓬萊米	十一円五十錢
長糯	九円七十錢
蓬萊米 六月二十五日渡	十一円五十五錢

臺中米價（二十二日）

蓬萊米一期	一二円五五錢
同 二期	一二円八五錢
丸糯 二期	一〇円六〇錢
出米高蓬萊米二期	一二九五一袋

臺北糖粉雜穀（台中電話）

分蜜糖	一八、八〇
耕地白双	三、五〇
同 車糖	三、三〇
赤糖上物	三、三〇
◇J白糖	一四、三〇
日本麥粉綠ダイヤ印	五、五五
日清麥粉富士印	五、五五
增田麥粉（寶袋印）	五、八〇
同（鎧印）	五、九〇
海南麥粉（二仁千印）	五、三〇
同（三羊印）	五、三〇
蓬萊新印（五月渡）	二、三〇
同（七月渡）	二、三〇
二期蓬萊籾（千斤）	八、〇〇
二期丸糯籾	七、五〇
二期在來籾	七、〇〇
一期蓬萊籾（許田）	八、〇〇

內地商況

北濱 諸株概ね好調

【大阪二十二日發】外電高の好感に諸株引締氣味に寄り日銀は金現送方針の確立に近々事業を樂觀し倍額增資說もありて急反騰した、鐘紡は東京高に引返し新銀株も增配見込に引締り鋼管は鋼材の需勢に業界の安定を買はれて高く取引所株も一步戾した

堂島 鈍當分値頭錬

【大阪二十二日發】利喰と賣氣投げに頭いて下寄り高値から五十丁押しを見たのでこの辺りと見られ強氣の買進みと軟派の警戒にアト小戾し並當分は值頭鈍錬の再保合となるのでないかと見られ押せば買はんかの風情であつた

兜町後場區々高下

【東京二十二日發】長期前場急反撥のアトを受け後場は物色買物依然旺盛ながら一面月末關係の手詰賣物相當ある為め區々商狀を呈しながら富士紡、鐘紡新一、二円高で即ち新興株は鐘紡二円三十錢安となり人絹株は急反撥の場面だけに帝人の五円餘暴落を始め何れも一服氣味砂糖株は引續き買人氣強く鹽水港新、舊二、三円高を中心に日糖新、蓬糖新、明糖新各一円三、五十錢高目立ち齒金株の鐘紡舊新一円三、五十錢方買はれ東洋工業株は古河電氣二円五十錢方反落に反し浦賀舊新日電ドック新、小倉製鋼、三菱新等一、二円方高く其の他東拓、王子舊新も一円內外上伸肥料株、電力株、石油株は何れも五、八十錢乃至一二円方買はれ炭礦株も概ね手堅く取引所株の東株は舊七十錢高新九十錢方小殘んで引けた

堂島後場保合

【大阪二十二日發】前場小反撥の氣先後場は高値押附買ひ警戒に三十四円六十錢と四丁方下放れて寄付き地場買に六十一、六十四錢と跳ねアト高値買物續かず六十一、三錢を採み前場高に結局六十四錢と保合程に引けた